RIVER

## OTRA VEZ AL ATAQUE POR LUCIANO RODRÍGUEZ

EL PUMA MARTÍNEZ, HISTÓRICO

# BOSTERO Y CAMPEÓN

EMOCIÓN, Y EL PELO AMARILLO Y AZUL.

Fana de Boca, unificó las coronas mundiales de los supermoscas al vencer en Tokio al japonés Ioka.

COMPARTIMOS LA PASIÓN

PREPARÁ ESAS CÁBALAS
Schneider
BEBER CON MODERACIÓN. PROHIBIDA SU VENTA A MENORES DE 18 AÑOS.

MARCO BELLO / AFP

Scaloni planea cambios vs. Canadá. Messi está cada día mejor y podría entrar Di María, su gran socio.

# PONÉ LOS FIDEOS

ESTAMOS TODOS



pressreader PRINTED AND DISTRIBUTED BY PRESSREADER PressReader.com +1 604 278 4604 COPYRIGHT AND PROTECTED BY APPLICABLE LAW

FRANCOTIRADOR

JORGE MARIO TRASMONTE
jtrasmonte@ole.com.ar

# EL PUMA MARTÍNEZ HISTÓRICO

Hay una dimensión de la historia que es la de la historia personal, la que cuentan las películas del pibe de origen pobre, criado en un conventillo entre 11 hermanos, que perdió joven a su papá quien, ya enfermo, le encargó a su amigo Rodrigo Calabrese que lo cuidara y lo hiciera campeón mundial. Y que ayer lloró en Tokio, con dos cinturones supermosca, el que retuvo (FIB) y el que le quitó en el patio de su casa al nipón Kazuto Ioka (AMB).

Hay otra dimensión, la que más trascenderá: en días de vacas flacas para un deporte que supo llenarnos de alegrías y gloria, Fernando el Puma Martínez es el cuarto argentino de la historia que tiene un cetro unificado. Pero además, ¡cómo lo hizo!

Hay que ir a ganarle a un japonés legendario en Japón; ganarle y que, además, los jurados lo reconozcan. Ioka tenía cuatro coronas mundiales en distintas categorías. Su país tiene tradición y presente abrumadores, sobre todo en esas categorías de pesos menores.

Y Martínez salió como para que no hubiera chance ni de que lo afanaran. Fue toda la pelea al frente con valentía y vigor, y le machucó la cabeza a un guerrero samurai capaz de recibir un cañonazo y seguir parado y tirando peligrosos golpes. Fallo unánime; uno de los jurados le dio ¡todos los rounds ganados! al argentino.

Especialistas del tema como Walter Vargas no dudan en subir esta epopeya a la altura de otros grandes capítulos de nuestro boxeo en Japón; el propio Martínez mencionó a Pascual Pérez, Nicolino Locche y Roquiño Accavallo, como orgulloso de honrar esa prosapia.

**LE GANÓ A UN NIPÓN LEYENDA EN EL PATIO DE SU CASA.**

Esa es la Historia con mayúsculas en la que entró el Puma Martínez.

Y está la otra, acaso más importante para él: la del Rocky de La Boca, que cuando era pibe se agarraba a piñas por resistir el desalojo de su familia del conventillo y hoy, a las piñas, ya casi llega a comprarles una casa a su mamá y sus hermanos.

EQUIPO DE LA SEMANA

## DIBU Y LICHA EN EL 11 IDEAL

*No podía ser otra manera: Conmebol eligió al arquero y al zaguero argentinos entre los top de la fase de cuartos.*

DEVOLVIÓ LUCHO

## UN PLATO QUE SE COME FRÍO

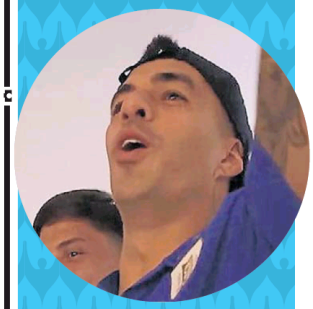

**Antes del cruce de cuartos, el brasileño Andreas Pereira, volante del Fulham de Inglaterra, había dicho que los uruguayos deseaban tener una clase de jugadores como los brasileños. "Nuestro mediocampo es muy bueno. Todos juegan en la Premier. Es calificado si agarramos nombre por nombre. Es una selección que ellos soñarían tener en Uruguay". Y con el triunfo charrúa consumado, Lucho Suárez devolvió gentilezas: "Hay que tener un poco más de respeto para hablar de Uruguay. Antes de decir que hay jugadores que quieren estar en la selección de Brasil, les cuento que el que dijo ese comentario era suplente de (Giorgian) De Arrascaeta (en Flamengo), el mejor jugador del fútbol brasileño. Así que imagínate lo que es para nosotros que nos toquen así", tiró el Pistolero. Vendetta...**

ECUADOR BUSCA DT

## LLAMARON AL BOCHA

**Tras la salida del español Félix Sánchez Bas del banco de la selección, Ecuador, que llevó a la Scaloneta a penales en cuartos, comenzó la búsqueda de un nuevo entrenador. Y entre los que gustan, uno de los preferidos es Fernando Batista, DT argentino de Venezuela. Según pudo averiguar Olé, hubo un llamado al entorno del técnico, pero el Bocha está firme con su proyecto en la Vinotino.**

FRASE DEL DÍA

*Matías Messi, hermano de Leo*

## "SE ESTÁ TERMINANDO UNA PELÍCULA HERMOSA"

pressreader PRINTED AND DISTRIBUTED BY PRESSREADER PressReader.com +1 604 278 4604 COPYRIGHT AND PROTECTED BY APPLICABLE LAW

# EL MEDALLERO

**Premio MARADO**

**LAS GLADIADORAS**

**EL EQUIPO FEMENINO DE BOCA SE CONSAGRÓ PENTACAMPEÓN DEL FÚTBOL ARGENTINO.**

**Premio CHENEMIGO**

**AGUSTÍN CANAPINO**

**FINDE POCO PRODUCTIVO EN INDYCAR: FINALIZÓ EN EL 22° PUESTO.**

**Premio GANDHI**

**NOVAK DJOKOVIC**

**AYUDÓ A LOS EMPLEADOS A CORRER LA LONA PARA LA LLUVIA EN WIMBLEDON.**

**Premio TERMINATOR**

**JUGADORES DE CHACARITA**

**SE LE FUERON AL HUMO AL ARQUERO DE SAN MIGUEL POR PICAR UN PENAL.**

UNA IMAGEN VALE MÁS QUE...

## EL DT, AFUERA DE LA RONDA

**Fuerte polémica en Brasil porque antes de los penales, la TV mostró a Dorival, técnico brasileño, queriendo colarse sin éxito en la ronda de los jugadores. En el otro banco, los futbolistas uruguayos, por el contrario, rodeaban y escuchaban las indicaciones de Bielsa. Qué contraste...**

## LA LLAVE COPA AMERICA ESTADOS UNIDOS 2024

**CUARTOS**

Argentina **1 (4)**
Ecuador **1 (2)**

Venezuela **1 (3)**
Canadá **1 (4)**

**SEMI**

Argentina
Canadá

9 de julio - 21 hs.

**SEMI**

Colombia
Uruguay

10 de julio - 21 hs.

**CUARTOS**

Colomia **5**
Panamá **0**

Uruguay **0 (4)**
Brasil **0 (2)**

**3ER Y 4TO PUESTO**

13 de julio - 21 hs.

**FINAL**

14 de julio a las 21, Hard Rock Stadium

**DATO DURO**

## LARGALA, ENDRICK

*La gran promesa brasileña de 17 años que compró el Real Madrid dejó una fuerte estadística en la eliminación frente a Uruguay: sólo completó ¡un pase en 90'!, y fue sacando del medio.*

LA SCALONETA VA POR EL BI EN EE.UU.

CANADÁ, SORPRESA EN SEMIFINALES.

COLOMBIA ASUSTA CON SUS NÚMEROS.

URUGUAY ECHÓ A BRASIL Y SUENA.

pressreader PRINTED AND DISTRIBUTED BY PRESSREADER PressReader.com +1 604 278 4604 COPYRIGHT AND PROTECTED BY APPLICABLE LAW

Olé

OLE EN USA
POR HERNÁN CLAUS
hclaus@ole.com.ar

# Scaloni planea cambios: Di María tiene chances de ser titular ante Canadá en lo que ya empieza a ser su despedida de la Selección y una de sus últimas funciones al lado de Leo.

No fue un partido más el de Ecuador y no será un partido más el de Canadá. El cuerpo técnico de la Selección sabe que la Scaloneta no puede tener otro match en bajo nivel como en los cuartos de final y que hay que corregir muchas cosas pensando en poder jugar una nueva final. Y en ese repasar qué se hizo mal en Houston, también puede surgir que el entrenador decida realizar algunas modificaciones para el duelo que se jugará el martes en Nueva Jersey.

Scaloni y sus ayudantes repasaron el encuentro ante Ecuador en varias oportunidades. Ellos tenían claro que el equipo del español Sánchez Bas los iba a complicar, pero al mismo tiempo vieron que la Selección estuvo lejos de su nivel, que no encontró asociaciones, que lo atacaron y lo complicaron. Del último tiempo de la Selección, fue de los partidos más flojos, pero como dice el lugar común en el fútbol, "corregir desde la victoria es más fácil". Y en eso está el DT.

Se viene el partido con Canadá y algo que está claro: Lionel Messi está mucho mejor de su problema en el aductor de la pierna derecha. Obvio que no llegará pleno, que no está al 100%, pero sí que estará más suelto, que tendrá más facilidad para los movimientos. Los últimos entrenamientos los pasó con menos dolor y pudo trabajar a la par de sus compañeros. Entonces, con el 10 como bandera y confirmado -con Ecuador estuvo

AFP

ENTRARÍA POR NICO GONZÁLEZ Y SI CON LEO OTRA VEZ...

## ¿ANGELITO SE METE?

# THE LAST CANADANCE

pressreader PRINTED AND DISTRIBUTED BY PRESSREADER PressReader.com +1 604 278 4604 COPYRIGHT AND PROTECTED BY APPLICABLE LAW

en duda hasta 24 horas antes del encuentro-, la Selección ya tiene un foco menos de atención y también la tranquilidad de que el capitán estará otra vez al frente del equipo, como en cada matamata des-de el Mundial del 2006 a esta parte.

**¿SALE ENZO? Y EL 9 ES OTRA DE LAS DUDAS DEL TÉCNICO.**

Scaloni tiene que resolver algunas cuestiones futbolísticas. Y quizá la que se roba el foco de atención es qué pasará con Ángel Di María. Fideo no tuvo ni un minuto en los cuartos de final ante Ecuador, miró los penales desde el banco y, por suerte, el equipo pasó y el rosarino tendrá dos partidos más con la camiseta de la Selección. "Ángel siempre estuvo precalentando y podía ser una opción. ¿A quién no le gusta verlo? Yo soy el primero, pero....", dijo el Lio DT en la conferencia.

Ahora Di María tiene chances de ser titular el martes ante Canadá. Justamente en el debut arrancó como volante por derecha, en un 4-4-2 y tuvo buenos momentos. El otro encuentro que fue titular fue ante Perú, el día que Scaloni decidió rotar el equipo, mientras que ante Chile ingresó en el ST. Angelito ya avisó que se retira post Copa América y sueña con que sea con un nuevo título. Y teniendo protagonismo también. Con las características del rival, Scaloni analiza que Fideo juegue en lugar de Nico González: hizo pruebas en la práctica del domingo y también las hará hoy, en el último entrenamiento, cuando realice la práctica de pelota parada.

Con ocho jugadores confirmados (Dibu, Molina, Cuti, Lisandro, Tagliafico, De Paul, Alexis y Messi), el DT deberá terminar de definir el 11 con los tres puestos que siempre estuvieron en duda en esta Copa América: el volante por la izquierda, el nueve y el tercer punta. El tercer mediocampista es algo que están en revisión: si bien el puesto es de Enzo Fernández (se lo ganó en el Mundial), no tuvo buenos partidos desde que regresó de la operación de la hernia inguinal y por eso Leandro Paredes y Gio Lo Celso también pelean por esa posición. Scaloni está entre ratificar el medio del Mundial o manejarse por la rabiosa actualidad.

El puesto de centrodelantero siempre está en la mira por los excelentes niveles de Julián Álvarez y Lautaro Martínez. Hasta el momento fueron titulares en dos partidos cada uno: los primeros dos para el del City y los últimos dos para el del Inter. Julián marcó un gol y Lautaro hizo cuatro. La incertidumbre estará hasta el día del partido, pero el DT analiza poner un ataque parecido como en el debut con Canadá, con Messi, Julián y Di María...

Hay conocimiento y hay análisis. Del rival que se viene (se lo enfrentó hace 18 días) y de lo que dejó el partido con Ecuador. La Selección tiene el sueño de una nueva final y para eso deberá mejorar lo hecho en cuartos. Scaloni y su cuerpo técnico lo tienen claro y por eso podría haber más de un cambio.

**NUEVA JERSEY (ENVIADO).**

**FIJAS Y DUDAS**

**TIENE ÁNGEL**

***Ya jugó justo ante Canadá***

*Fue titular en el debut de volante por derecha. Entró ante Chile y estuvo desde el arranque contra Perú.*

**143**

***PJ en la Selección***

*Con 31 goles y 30 asistencias. Serán sus dos últimos partidos.*

**"¿A QUIÉN NO LE GUSTA VER A DI MARÍA? YO SOY EL PRIMERO...".**

SCALONI, LUEGO DEL PARTIDO VS. ECUADOR.

# MAL, PERO NO TAN MAL

***El estado del césped para el partido de manaña, todo un tema en esta Copa, estará lejos de ser el ideal, pero mejor que otros donde jugó la Selección.***

La preocupación está. Y no es menor. Los campos de juego de esta Copa América han dado mucho que hablar. "Tenemos que mejorar ese aspecto. Sino, la Copa América siempre va a estar en un nivel más bajo que la Eurocopa", dijo Dibu Martínez tras el debut ante Canadá en Atlanta, en un terreno que el propio arquero calificó de "desastroso". También ese día Scaloni se mostró en llamas por lo que fue aquel pasto: "Hace siete meses que sabemos que vamos a jugar acá y cambiaron el césped hace dos días. El estadio es hermoso y con césped sintético debe ser espectacular, pero con el de hoy no está apta para este tipo de jugadores". Luego, en el partido ante Chile en el MetLife, aclaró "de los campos de juego no voy a hablar. Ya dije lo que tenía que decir. No me pregunten más porque no voy a contestar". Y justamente ahora, en esta semifinal, la Scaloneta vuelve al MetLife de Nueva Jersey.

Este estadio, ubicado en las cercanías de Nueva York, no se utiliza para eventos futbolísticos, sino más bien para encuentros de la NFL (ahí juegan los New York Giants y los New York Jets). Un punto importante a destacar es que desde su inauguración en 2010, una gran cantidad de jugadores de fútbol americano se ha quejado de las condiciones del césped, a raíz de las recurrentes lesiones. Pese a esto de no ser usado para partidos de fútbol, este estadio con capacidad para 82.556 espectadores fue readecuado para esta Copa América. El tema, claro, es saber cómo estará el céped, algo que tiene preocupado al cuerpo técnico de la Selección. El MetLife tiene césped artificial, el cual tuvo que ser renovado para el injerto de pasto natural, ya que la Conmebol no permite que sus competencias se jueguen en campos de juego 100% naturales.

Si bien todavía no se pudo hacer una recorrida por el campo de juego (eso sería hoy), lo que se sabe es que el terreno estará, otra vez, bastante lejos de lo ideal. Eso sí, se supone que estará en mejores condiciones que otros campos en los que le tocó jugar a la Scaloneta. Claro, en el cuerpo técnico creen que, en lo que a campos de juego se refiere, lo peor ya pasó: es decir que el de este martes no va a estar más complicado que, por ejemplo, el césped del debut ante Canadá en Atlanta o que el de los cuartos del último jueves ante Ecuador en Houston, un césped alto que hizo muy difícil un toque rápido y preciso. Para mañana anuncian lluvias en Nueva Jersey (máxima 35° y una mínima de 25|), pero algo para destacar es que el MetLife tiene un techo retráctil que se adapta a las condiciones climáticas...

**NUEVA JERSEY (ENVIADO).**

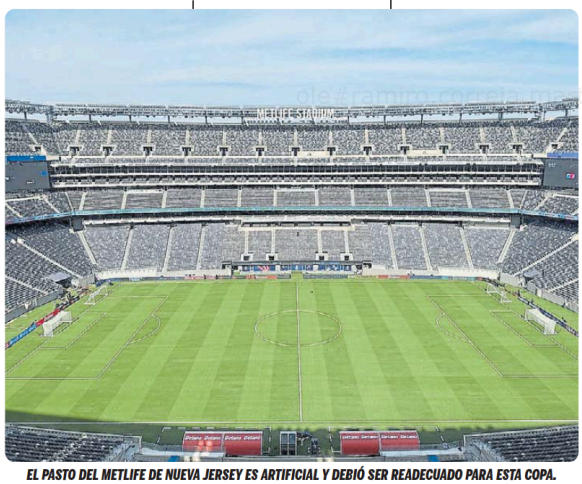


METLIFE STADIUM

*EL PASTO DEL METLIFE DE NUEVA JERSEY ES ARTIFICIAL Y DEBIÓ SER READECUADO PARA ESTA COPA.*

**CONOCIDO**

***Volvimos...***

*En este estadio jugamos ante Chile, en fase de grupos.*

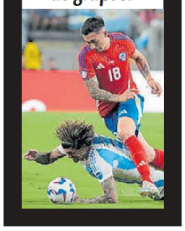

pressreader PRINTED AND DISTRIBUTED BY PRESSREADER PressReader.com +1 604 278 4604 COPYRIGHT AND PROTECTED BY APPLICABLE LAW

Olé

TE SIGO SIEMPRE

# "SE ESTÁ TERMINANDO UNA PELI HERMOSA"

**Matías, uno de los hermanos mayores de Leo, contó cómo vive la familia esta Copa. "Nos volvemos locos con la Selección", reconoció en uno de los últimos capítulos del 10.**

HERNÁN CLAUS
hclaus@ole.com.ar

Todo lo que rodea a Lionel Messi genera noticias. Cada paso que da Leo o algún integrante de su familia llama la atención. Por eso, cada palabra de ese grupo que lo acompaña a todos lados tiene un valor. En cada partido ahí están en un palco alentando al 10: Antonela y sus tres hijos, sus padres Jorge y Celia, sus hermanos Rodrigo, Matías y María Sol, y también sus sobrinos, con Tomás a la cabeza, quien lleva adelante un programa de stream.

Desde que empezó la competencia, la familia Messi estuvo en todos los estadios acompañando al 10. Y en el último partido se dieron dos imágenes virales. Una cuando Leo salió a la cancha y buscaba dónde estaba su familia: la cámara lo siguió al capitán y también a sus hijos, hasta que hicieron contacto y el estadio explotó, con Thiago y Mateo saludando... Y la otra fue cuando Leo erró el penal; se ve como la Pulga se agarra la cabeza y el mismo gesto repite Antonela.

Matías es uno de los hermanos mayores. A los 42 años sigue como siempre a su hermano. Y ayer contó cómo están viviendo esta Copa América. "No sólo yo, nos volvemos locos por la Selección como familia, como hace cada familia de cada jugador. Varios de estos chicos pasaron muchas cosas increíbles, tan buenas como tan malas, han llegado a varias finales y no se le había podido dar. Nosotros siempre lo sufrimos ahí atrás. Por eso el otro día cuando falló el penal todos lo alentábamos, nos miraba y le mandábamos fuerza, los jugadores también, porque es así, esto es un grupo. Cuando no está uno, está el otro, el otro día apareció Dibu, cuando no está Dibu está De Paul, cuando no está De Paul está Paredes, y así sucesivamente", dijo en La Red.

La historia de sacrificio de Leo cuando era muy chico es conocida y él la ha contado en varias entrevistas con **Olé**. Pero pocas veces está la mirada que tuvieron sus hermanos de aquel desarraigo. Y Matías dio su versión de aquellos primeros días viviendo en Barcelona.

SIGUE

**SON FIELES**

**Por toda la Copa**
Los Messi estuvieron en todas las canchas.

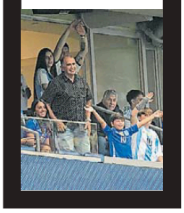

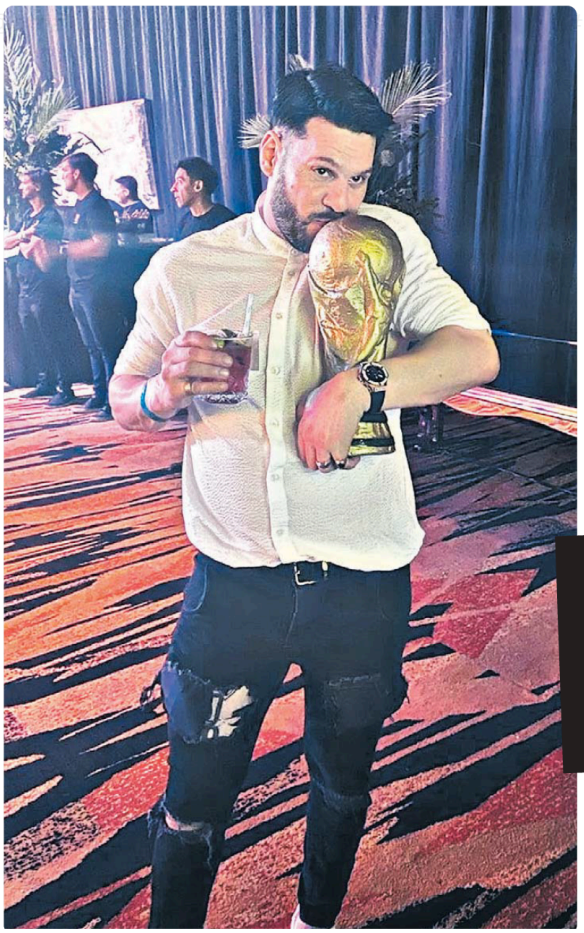

@MATI_MESSI10

EL HERMANO DEL 10 TIENE 42 AÑOS Y ES REPRESENTANTE DE JUGADORES.

**ASÍ VE AL EQUIPO**

**"EL GRUPO PASÓ BUENAS Y MALAS, ESTÁN UNIDOS".**

SIGUE

"Mi viejo y mi vieja hicieron un esfuerzo bárbaro para que Leo pueda cumplir su sueño, nosotros también como hermanos. Se siente algo hermoso. Si bien siempre fuimos familieros, esta unión se hizo más fuerte cuando nos tocó emigrar a Barcelona, porque ahí estábamos solos y éramos nosotros contra todos. Hicimos una armadura en el que dijimos 'acá no entra nada'. Ahí fuimos acompañando a Leo, con confusiones, porque éramos nuevos en todo. Mi papá se hizo cargo sin entender nada hasta que se hizo. Pero, finalmente, se está terminando una película hermosa para mi hermano, que es mi ídolo, él lo sabe", destacó.

Y de esa época sumó una anécdota que pinta de cuerpo entero el espíritu de competitividad de la Pulga. "Ya hacía ocho meses que estábamos en Barcelona, nos tocaba volver porque eran las vacaciones, Leo no podía jugar, venía con lesiones. Teníamos una mesita ahí para nosotros seis, justo estábamos viviendo enfrente del Camp Nou y Leo, que era muy chico, dijo 'vuélvanse ustedes, porque yo voy a jugar ahí'. Poca gente tiene las cosas claras así, y bueno, lo logró al final", aseguró.

**"SI A LEO LE ES FÁCIL SER QUIÉN ES, A MÍ TAMBIÉN ME ES FÁCIL".**

"¿Es difícil ser hermano de Leo Messi? Siempre respondo lo mismo, más difícil es ser Leo. Si a él le es fácil, a mí me tiene que ser fácil. Siempre recibiendo afecto, y eso es hermoso. Eso te llena de alegría, de halago. Pero no es ni fácil ni difícil, es mi hermano y lo tomamos como natural. Lo disfrutamos mucho".

pressreader PRINTED AND DISTRIBUTED BY PRESSREADER PressReader.com +1 604 278 4604 COPYRIGHT AND PROTECTED BY APPLICABLE LAW

BIEN FAVORITO

# COTIZA EN BOLSA

FACUNDO SANTAROSSA
fsatarossa@ole.com.ar

**La Scaloneta es candidata en todos los aspectos. De hecho, la diferencia en el valor del plantel argentino con respecto al de Canadá es abismal: el campeón del mundo suma 805 millones de euros contra 181 de su rival...**

Los números no salen a la cancha. Las cifras no juegan. Quedó a la vista en el primer partido de la Copa América, en donde Argentina tuvo que trabajar bastante para quedarse con la victoria ante una durísima Canadá. La Scaloneta se impuso por 2-0, pero el desarrollo del encuentro no fue sencillo y le costó quebrar a un conjunto muy físico, que por momentos lo complicó. Sin embargo, las cotizaciones de los planteles muchas veces sirven para poner en contexto la diferencia de jerarquía que hay en un fútbol donde todo es cada vez más parejo.

La Selección, según el sitio especializado Transfermarkt, tiene un valor total de 805 millones de euros. Mientras que los norteamericanos quedaron muy por debajo y están valuados en 181 millones. Es decir, casi cinco veces menos que la plantilla dirigida por Lionel Scaloni. En definitiva, el contraste que existe entre la cotización de la materia prima disponible en ambos seleccionados es amplia.

El dato que profundiza la diferencia cuando se pone la lupa en los jugadores de Jesse Marsch es que Jonathan David, nacido en Estados Unidos, y Alphonso Davies, quien nació en Ghana, son los top en el ranking de su equipo y entre ambos tienen una cotización de 50 millones cada uno. Por lo tanto, los 81 millones restantes se reparten entre los otros 24 futbolistas.

Otra particularidad: solamente entre Lautaro Martínez (111 millones) y Julián Álvarez (90 millones) superarían el costo final del combinado nacional que viene de eliminar a Venezuela tras igualar 1-1 e imponerse en la tanda de penales. Obviamente, el efecto Toro es especial: el goleador del torneo, simplemente con su número, sigue estando un escalón más arriba de David y Davies si se juntan sus cotizaciones.

Sumados al ya mencionado delantero del Lille y al carrilero del Bayern Munich, los únicos que no bajan de los 10 millones son Stephen Eustaquio y Ismäel Koné. En la lista de los campeones del mundo, en cambio, hay 18 jugadores que están por arriba de ese piso. Lionel Messi (30 millones) es uno de los que figura en ese grupo. A los 37 años, su cotización viene en caída, pero su grado de influencia producto del intangible capital de la experiencia es enorme para el grupo.

Los números más bajos de Argentina, influenciados por el factor edad, son Franco Armani y Nicolás Otamendi (ambos fueron cotizados en un millón). En el mismo rubro pero de la vereda de Les Rouges, los que menos valorados están son Luc De Fougerolles (300 mil) y Tom McGill (600 mil).

El desafío será plasmar la diferencia en la cancha,

**NUEVA JERSEY (ENVIADO)**

JULIÁN ÁLVAREZ, LAUTARO MARTÍNEZ, ALPHONSE DAVIES Y JONATHAN DAVID SON LOS MÁS COTIZADOS.

## EN CIFRAS

**Lautaro Martínez es el más caro**
El punta del Inter vale más que 24 jugadores jugadores juntos de Canadá, que suman 81 palos.

METIÓ CUATRO GOLES EN LA COPA.

**111**
**Millones de euros**
Es la cifra en la que está tasado Lautaro según Transfermarkt.

**50**
**Palos**
Valen Davies y David. El resto del plantel suma 81 millones.

ALPHONSE TIENE 23 AÑOS Y ES CAPITÁN.

**Davies y David, el top de Canadá**
El lateral zurdo del Bayern Munich y el punta del Lille son los más cotizados del seleccionado norteamericano.

# ¿Será con otro reclamo?

**El DT de Canadá se quejó de Scaloni en el debut. Hoy habla...**

Cuando Argentina comenzó su camino en esta Copa América venciendo 2-0 a Canadá en Atlanta, tras el partido llegó un dedo acusador que luego significó una multa para la Selección. Jesse Marsch, el entrenador estadounidense de la revelación del torneo, apuntó contra Lionel Scaloni por haber tardado en regresar en el entretiempo. "Sabía que estaban viendo videos y analizando cómo jugar contra nosotros. Argentina debería ser multada. A ver... ¿Lo escribieron Diario Olé, La Nación?", se quejó el DT incluso mencionando a este diario aquella noche. Luego, tras la reincidencia ante Chile sí llegó la suspensión para el DT campeón del mundo, que tuvo que cumplir ante Perú y luego hubo una catarata de castigos para otros técnicos también en el torneo.

Hoy, Jesse Marsch volverá a hablar en la conferencia en Nueva Jersey. Ya contó tras eliminar a Venezuela en cuartos que uno de los objetivos será "controlar mejor a Messi" y también "tratar de jugar como queremos y no echarnos atrás". Palpitando una semifinal inédita, ¿habrá otro reclamo del DT que busca más historia con Canadá?

JESSE MARSCH, EL RIVAL.

## MUEVE CANADÁ

***Shaffelburg iría de arranque. En el debut había sido suplente.***

Canadá prepara su histórico partido de semifinales y se perfila que al menos hará un cambio respecto a los 11 que debutaron con derrota justamente contra la Selección. Jacob Shaffelburg, figura y autor del gol contra Venezuela, seguiría como titular. El delantero de Nashville no había ido de arranque contra el equipo de Scaloni pero sí entró a los 13 minutos del segundo tiempo y fue de lo más peligroso que había tenido Canadá.

Si el DT Marsch repite lo mismo que contra Venezuela pasará del 4-4-2 que usó en el debut a un 4-2-3-1 con el mencionado Jacob Shaffelburg como un extremo por izquierda con mucho recorrido. Atención.

pressreader PRINTED AND DISTRIBUTED BY PRESSREADER PressReader.com +1 604 278 4604 COPYRIGHT AND PROTECTED BY APPLICABLE LAW

**26**
**Pases precisos**
Contra Ecuador, acertó 26 de 28 pases. Bestia.

**"ESTO NOS TIENE QUE SERVIR DE EXPERIENCIA".**
Nicolás Tagliafico
Sobre el empate agónico de Ecuador.

**Bien acompañado en este gran desafío**
Taglia recorre EE.UU. con su familia bien cerquita: vs. Ecuador, su esposa y suegros estuvieron presentes en Houston.

CARO, SU MUJER, POSTEÓ LA FOTO.

ole#ramiro.correia.martins@gmail.com

TAGLIAFICO CON OLÉ

# "LLEGAR AL ÚLTIMO DÍA DA CONFIANZA"

HERNÁN CLAUS
hclaus@ole.com.ar

**El lateral está jugando su tercera Copa América y destaca el valor anímico que tiene pasar a la semi: "Este grupo sabe sacar los partidos adelante", dijo.**

Nicolás Tagliafico no tiene el título de referente o de histórico, pero cuando se mira su currículum en la Selección da para pensar por qué no podría considerarse de esa manera. Llegó al predio de Ezeiza cuando tenía apenas 15 años e hizo todas las Inferiores con la camiseta de la Argentina: Sub 15, Sub 17 y el Mundial Sub 20 de 2011. Después de toda esa formación, le costó llegar a la Mayor, pero cuando lo hizo, se ganó su lugar.

El zurdo del Lyon, que en agosto cumplirá 32 años, siempre pelea por el puesto con Huevo Acuña, pero nunca falta a una convocatoria en los últimos siete años. Es un fijo en la Selección desde que comenzó el ciclo Scaloni, aunque su debut fue con Sampaoli, en el 2017, y luego fue parte del olvidable Mundial de Rusia. Pero con el Lionel DT su rendimiento fue siempre con la flechita para arriba para terminar, como momento cúlmine, jugando la semifinal y la final del Mundial.

Está disputando su tercera Copa América y ya tiene en el cuello tres medallas, la del Maracanazo, la Finalissima y, obvio, la de Qatar. Nico va por más y por eso es interesante observar su pensamiento, lo que piensa de qué le pasó a la Selección en los cuartos de final en Houston. "Fue un partido duro, normal: en un cuarto de final. Siendo un poco autocríticos, no encontramos las condiciones que solemos tener, sin entrar en detalles del terreno de juego, creo que nos faltó un poco más de contundencia en el juego, de asociaciones, pero lo importante es que se sacó adelante".

En la Selección todos tienen claro que no se puede repetir una actuación como la de Ecuador porque no siempre aparecerán las manos mágicas de Dibu Martínez. "Es importante corregir las cosas que tenemos que corregir, que sirva de experiencia y trabajar duro como lo venimos haciendo hace mucho tiempo. El fútbol tiene estas cosas, a veces se gana, a veces se pierde. Esta vez nos tocó clasificarnos y a darle con todo para lo que viene", aseguró de cara al partido que se viene con Canadá, el próximo martes a las 21, en Nueva Jersey.

Al margen de la autocrítica y de saber que el equipo debe retomar el nivel de juego, Taglia destacó un ítem importante que el equipo sí sacó adelante ante Ecuador. "No siempre se puede jugar bien, pero lo que hay que valorar acá es que en estos partidos así, sufriendo, se sacan adelante. Y es lo más importante además", dijo el surgido en Banfield, que luego se asentó en Independiente para emigrar a Europa, donde jugó en Ajax y ahora juega en la Ligue 1.

No solo Dibu Martínez disfruta este momento increíble de idolatría, también sus compañeros. Y Tagliafico le tira flores al arquero del Aston Villa. "El aura la tiene intacta, está a full de confianza, con esa mentalidad ganadora que lo hace grande y un héroe como lo hizo las otras veces", dijo. Pero Nico también destaca el valor anímico del grupo: "Yo creo que al final el grupo logra las cosas que logra por lo que es como grupo. Todos tiramos para adelante, vamos todos por el mismo camino y al final eso genera esa positividad que te ayuda sacar estos partidos adelante".

Tagliafico sueña con una nueva final. "Sabíamos que este era el partido clave, porque si lo ganás podés llegar hasta el último día de la competencia y eso siempre genera confianza", dijo el lateral que arrancó ante Canadá como suplente, pero luego se adueño del lateral por sus condiciones y porque Acuña se lesionó en el partido ante Chile, cuando lo reemplazó sobre el final.

**NUEVA JERSEY (ENVIADO).**

TATO PAGLANO / PRENSA AFA

CONTRA CANADÁ, VOLVERÁ A JUGAR DE TITULAR.

## LISTO PARA PONER HUEVO EN EL FINAL

***Acuña está mejor, pero el DT lo cuida. Y sí, ojo a la amarilla de Taglia.***

Lionel Scaloni sabe que ya cuenta con él: Marcos Acuña superó la molestia muscular que lo atacó en el partido contra Chile (disputó ocho minutos) y volvió a estar a disposición para cuando el entrenador disponga su ingreso.

Esta Copa América se juega con todos los condimentos del fútbol sudamericano: pierna fuerte, partidos trabados y de muchas tarjetas. Ante Ecuador, por los cuartos, tanto Nicolás Tagliafico como su tocayo González fueron amonestados. De esta manera, si reciben tarjetas contra Canadá en la semifinal, quedarán descartados para jugar la hipotética final que se jugará en Miami. Es por esto que Scaloni, preserva al Huevo. Lo guarda, lo tiene en la guantera para meterlo en caso de emergencia.

pressreader PRINTED AND DISTRIBUTED BY PRESSREADER PressReader.com +1 604 278 4604 COPYRIGHT AND PROTECTED BY APPLICABLE LAW

pressreader PRINTED AND DISTRIBUTED BY PRESSREADER PressReader.com +1 604 278 4604 COPYRIGHT AND PROTECTED BY APPLICABLE LAW

URUGUAY

# "SERÁ MUY EXIGENTE"

MATÍAS MANCUSO
mmancuso@ole.com.ar

## Bielsa ya pasó página: luego de ganarle a Brasil, comenzó a analizar el juego que planteará contra Colombia en la semi.

Se sentaba en la heladerita y se volvía a parar. Canalizaba los nervios acomodándose el pelo, los anteojos y revisando los apuntes que tenía en esa carpetita que llevaba bajo su axila. Así, Marcelo Bielsa, vivió la histórica definición por penales que clasificó a Uruguay a la semifinal de la Copa América, dejando al poderoso Brasil en el camino.

"Nunca favoritos, siempre desde atrás", cantaron los jugadores en el vestuario. Se nota: Uruguay tiene los pies sobre la tierra y lo demuestra en cada partido. Humildad, garra y ganas de levantar el trofeo. Sudando sangre en Las Vegas, consiguió borrar a la verdeamarela, un hecho histórico para los charrúas: de los siete mano a mano que jugaron en esta Copa, Brasil había ganado cuatro y Uruguay tres. El Loco así lo reconoció: "Jugar contra Brasil es una oposición significativa, jugar mejor contra un rival inferior a Brasil a veces es menos importante que lo que se produzca cuando uno enfrenta a rivales de entidad como es el equipo que enfrentamos hoy".

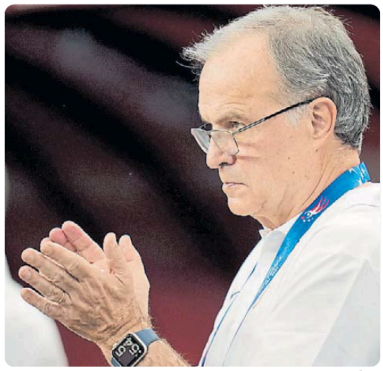

"PODEMOS JUGAR EN IGUALDAD CON CUALQUIER RIVAL", AFIRMÓ.

Siempre ganarle a un rival de peso tiene otro sabor. Es especial. Sin embargo, entiende que debe digerir rápidamente esta victoria y pasar de página: se viene Colombia. "El partido de Colombia va a ser tan exigente como el de hoy porque viene evolucionando mucho partido a partido", dijo.

Y ya mirando a futuro, analizó tácticamente a los cafeteros: "Colombia también tiene delanteros importantes, muchos y en varias posiciones, pero podemos jugar en un plano de igualdad con cualquier rival. Contra Brasil los superamos en segmentos del juego y fuimos superados en otros momentos, no cuando quedamos con 10 donde el objetivo fue terminar 0 a 0. Creemos en nuestras posibilidades", cerró Bielsa.

# Con bajas y algunas dudas para la semifinal

## El Loco debe cubrir la roja a Nández y ver los casos de Araújo y Viña, ambos tocados.

Ya más traquilo, en el bunker charrúa que Uruguay plantó en USA, el Loco deberá rearmar el equipo para enfrentar a Colombia. La ausencia de Nahitan Nández (expulsado en el duelo ante Brasil) será la baja más sensible para este partido. El lateral derecho es el capitán sin cinta de la Celeste. Había jugado todos los partidos de la Copa, completando los noventa minutos en cada uno de ellos. El primer pendiente de Bielsa de cara a la semi será probar a sus hombres para definir quién está más preparado para suplir a NN8.

¿QUIÉN VA POR NAHITAN?

Las salidas de Ronald Araújo y de Matías Viña preocuparon en Uruguay. Luego del partido, Bielsa informó sobre ambos casos: "Lo de Viña no fue lesión muscular aunque sí agotamiento de la parte del posterior, del muslo, normalmente ese síntoma es el paso previo a la lesión muscular. Lo de Ronald creo que es lesión muscular que se va a confirmar cuando le hagan los estudios médicos correspondientes".

COLOMBIA

# GOLOMBIANO

MATÍAS MANCUSO
mmancuso@ole.com.ar

## Con su gol ante Panamá, Borja alcanzó los 23 gritos en el año y superó a figuras como Ronaldo, Kane y Vinicius. El delantero de River espera así a la Celeste...

Con su gol ante Panamá, Miguel Borja llegó a 23 gritos en el año. Números bestiales para el jugador de River, que ya superó a figuras como Harry Kane, Cristiano Ronaldo y Vinicius Júnior. Está igualado con Erling Haaland, a dos de alcanzar a Kylian Mbappé (25) y a tres de Akram Afif, el qatarí que lidera la tabla mundial de goleadores con 26.

En siete meses del 2024, el mundo habla del colombiano que juega en el fútbol argentino que acumula 45 goles en 87 partidos el CARP. Una temporada top para el goleador que superó la mejor marca del Millonario en un semestre de los últimos tiempos: la de 20 goles que se anotó Julián Álvarez. "Ya lo dije hace unos meses en River, estoy compitiendo conmigo mismo", afirmó Borja cuando le preguntaron por su rendimiento personal como goleador.

Por eso, cuando Néstor Lorenzo lo llamó para entrar, se prendieron las alarmas. El partido ya estaba liquidado, pero con Borja en cancha, nunca hay que dar el resultado por cerrado. "Para sacarle el penal a Juanfer Quintero le dije que era mi hermanito, je. Apenas le dije eso, le toqué el corazón, la fibra, y me lo dejó", dijo entre risas, luego de la abultada clasificación.

"CREO QUE LO QUE SE VIENE ES MEJOR", DIJO EL DELANTERO.

Fue un 5-0 que asustó, metió miedo. Y, claramente, catapulta a los cafeteros como candidatos a ganar el título. Sin embargo, Borja, que solamente sumó poco más de 10 minutos en esta Copa, mantiene los pies sobre la tierra: "Vamos muy bien, por ese camino que todos queremos, con los pies sobre la tierra porque aún no se ha ganado nada. Es algo muy especial, es una selección que se considera fuerte. Creo que lo que se viene es mucho mejor", cerró el colombiano.

### "Entrena muy bien"

**El gran James Rodríguez, elogió el presente de Miguel Borja: "Sabemos que se entrena bien, es un goleador, quiere hacer goles siempre. Estamos muy contentos por el gol que convirtió".**

# "EN ESTE EQUIPO SE MATAN TODOS"

**Luego de ganarle a Panamá, Lorenzo analizó el presente de una Colombia que arrasa en la Copa.**

De la mano del argentino Néstor Lorenzo, Colombia vuelve a aparecer entre los mejores del continente. Con buen fútbol, encabezado por un James Rodríguez top, consiguió el pase a la semifinal.

"Estamos ratificando la importancia de venir a la selección y vestir la camiseta, ellos sienten un orgullo muy grande por estar ahí y eso es propio de los jugadores", comenta, orgulloso, Lorenzo.

Además, mencionó que la clave de este Colombia ganador es porque los jugadores "se matan por el compañero". En la convivencia, también se nota la mano de Lorenzo: "Trabajamos mucho en eso. Es la manera en la que siento el fútbol desde la dirección técnica".

OTRO ARGENTINO EN SEMIS.

pressreader PRINTED AND DISTRIBUTED BY PRESSREADER PressReader.com +1 604 278 4604 COPYRIGHT AND PROTECTED BY APPLICABLE LAW

# "IR AL MUNDIAL..."

BRUNO STURARI
bsturari@ole.com.ar

**Mientras Brasil sufre por la eliminación, Dorival Júnior pidió paciencia para seguir con el ciclo y hasta dejó como próxima meta algo que sorprende. "Estamos sextos", alertó.**

Hoy, este preciso lunes, se cumplen 10 años de una jornada histórica y olvidable en el fútbol brasileño: el famoso 1-7 vs. Alemania en el Mundial del 2014. El tiempo pasó y la realidad para la Verdeamarela está lejos de ser la deseada. La eliminación de la Copa América por penales ante Uruguay volvió a dejar expuesto a un seleccionado que en Estados Unidos ganó un partido de cuatro y que no convenció desde lo mostrado futbolísticamente más allá de estar fuera de la carrera por el título.

Dorival Júnior hoy es el observado en tierra brasileña. El DT elegido en enero de este año para comandar a una Canarinha que post Qatar 2022 se ilusionaba con un Carlo Ancelotti que nunca llegó, que tuvo un interinato con Fernando Diniz al mismo tiempo que dirigía al Fluminense y que ahora está al mando del ex Sao Paulo, quien pidió paciencia para este ciclo pese al golpazo recibido.

"Es natural que después de un partido así se borre todo lo bueno que se venía haciendo. Fuimos un equipo valiente, con más cosas positivas que negativas en este proceso", justificó el hombre que lleva ocho partidos en el banco. "Creo que todo es un proceso. Nos vamos invictos pero no satisfechos, las expectativas eran un poco más altas", agregó sobre la eliminación ante los de Marcelo Bielsa.

¿Y el futuro? "Creo que es un trabajo lento, paciente, lo único que queremos es acelerar para recuperar este equipo. Tenemos todo para evolucionar, crecer, mejorar mucho más allá de lo presentado. Hay mucho margen de mejora y lo primero es intentar clasificarnos para el Mundial, estamos en el sexto lugar, esto nos molesta", miró hacia delante Dorival, un mensaje que sabe que no será suficiente, pero que no deja de ser real: Brasil suma 7 puntos y está en el último lugar de clasificación directa.

Después de aquel 1-7, Brasil se reencontró con un proceso de Tite al que le faltó éxito mundialista pero fue sólido. Ahora, mucho trabajo tendrá Dorival Júnior para mejorar y convencer a los brasileños...

## Pereira no para

***"A mucha gente le duele ver las cinco estrellas en el pecho", dijo Andreas Pereira, como respuesta a las críticas de los uruguayos por sus palabras...***

EL DT DE 62 AÑOS ASUMIÓ EN ENERO Y YA ES EL CENTRO DE LAS CRÍTICAS.

SIMPLICITY
Un lugar para elegir.

MAQUILLAJES . FRAGANCIAS . HOGAR Y DECO . CUIDADO PERSONAL . ELECTRO BELLEZA. REGALERÍA

10% OFF
EN TODOS LOS SIMPLICITY DE ARGENTINA
DE LUNES A MIÉRCOLES

365.com.ar

AHORRÁ MÁS QUE NUNCA
PEDÍ TU TARJETA EN 365.COM.AR | 0810.333.0365 |

BENEFICIOS VÁLIDOS EN LA REPÚBLICA ARGENTINA HASTA EL 01/05/2025 BENEFICIO VÁLIDO TODOS LOS DÍAS, PARA SOCIOS 365 Y 365 PLUS. PARA ACCEDER A ESTE BENEFICIO DEBERÁS COMUNICARTE AL SIGUIENTE NUMERO VÍA WHATSAPP 54(11) 5263 5500, DONDE TE ATENDERÁ UN ASESOR Y VALIDARA TU CONDICIÓN DE SOCIO. NO SE SUPERPONE CON OTROS BENEFICIOS O PROMOCIONES EN LOS QUE INTERVENGA OTRA MARCA O PROGRAMA, PUDIENDO ESTAR SUJETO A FUTURAS MODIFICACIONES. DEBERÁS INFORMAR EL USO DEL BENEFICIO ANTES DE SOLICITAR LA FACTURA O SERVICIO. CLARÍN NO TIENE NINGUNA RESPONSABILIDAD EN RELACIÓN A LOS PRODUCTOS QUE SE ADQUIERAN, SIENDO EL COMERCIO EL ÚNICO RESPONSABLE POR TALES CUESTIONES. PARA MÁS INFORMACIÓN CONSULTAR EN WWW.365.COM.AR/REGLAMENTO O AL 0810.999.0365. ARTE GRÁFICO EDITORIAL ARGENTINO S.A. CUIT 30-50012415-2. PIEDRAS 1743, CP 1140, CIUDAD AUTÓNOMA DE BUENOS AIRES.

pressreader PRINTED AND DISTRIBUTED BY PRESSREADER PressReader.com +1 604 278 4604 COPYRIGHT AND PROTECTED BY APPLICABLE LAW

# Con Bareiro stand by y la inyección inminente de cash por Barco, River reabrió tratativas por Rodríguez. ¿Esta vez cierra a la joya uruguaya?

ARIEL CRISTÓFALO
acristofalo@ole.com.ar

El mercado de pases siempre ofrece escenarios cambiantes y así sucede con el de River. Con una negociación que estuvo cerrada de palabra dos veces por Adam Bareiro pero que quedó en un punto muerto por el cambio de condiciones de San Lorenzo, el CARP empezó a considerar más posibilidades para reforzar el ataque. Y principalmente una, un viejo anhelo para la CD de Jorge Brito: el uruguayo Luciano Rodríguez.

La joya de Liverpool, por la que River pujó en la ventana de transferencias de verano hasta último momento, volvió a entrar en el radar desde que su pase al Girona, que era un hecho, se cayó a último momento por un giro inesperado en la negociación de partes. Y con la llegada de Bareiro empiojada (River decidió no retomar el contacto con CASLA después de que dieran marcha atrás dos veces tras acordar los términos de la operación y la salida por cláusula de rescisión hoy no termina de convencer a la dirigencia), Rodríguez es otra vez objeto de deseo: en las últimas horas se reabrieron las negociaciones por el pibe de 20 años que viene de romperla en las juveniles uruguayas y quedó afuera en el último corte de la lista de Bielsa para la Copa América.

A fines de enero, River había ofertado u$s 12.000.000 por el 70% de la ficha del punta y en ese momento Liverpool decidió rechazar la propuesta. En los últimos meses la CD volvió a la carga por LR: incluso su representante, Mauricio Machado, blanqueó a principios de mayo que mantuvo una reunión presencial con los dirigentes del CARP cuando el equipo jugó en Montevideo contra

EL PUNTA CREE QUE ES MOMENTO PARA UN SALTO.

RAUFOFICIAL

## NUEVO CAPÍTULO

# LUCHO Y VUELVE

pressreader PRINTED AND DISTRIBUTED BY PRESSREADER PressReader.com +1 604 278 4604 COPYRIGHT AND PROTECTED BY APPLICABLE LAW

Nacional por Libertadores, y el propio Rodríguez aceptó que la opción de River lo ilusionaba después de visitar el Nuevo Gasómetro, también por la actual edición de la Copa. Los movimientos de River se interrumpieron cuando el que sacó ventaja en la puja fue el City Group para llevar al delantero al Girona. Y hoy, con esa negociación caída, en las oficinas del Monumental volvieron a levantar el teléfono para entrar en la carrera por el pibe. Una carrera en la que, otra vez, deberá competir contra otros clubes del exterior: desde Uruguay avisan que hay más interesados.

En todo caso, la inminente venta de Barco al Spartak de Moscú, que podría inyectar una buena cantidad de dólares en un solo pago en la Tesorería (ver aparte), también se advierte como un elemento que pinta un escenario más favorable para disputarse la ficha de una promesa sudamericana por la que debería hacer una inversión muy alta: sin ir nada lejos, la propuesta que le había cerrado a la directiva que comanda un José Luis Palma que es un negociador difícil, era por un global de € 15.000.000 por el 75% del pase (el 80% pertenece a Liverpool y el 20% restante a Progreso).

Lo bueno para River es que ya conoce el terreno de una negociación que explora desde hace más de medio año: con charlas ya masticadas conociendo las condiciones del Liverpool y las de un futbolista que en su momento hasta se interiorizó de la situación del club con jugadores del plantel de Demichelis, el CARP avanza en un tercer intento para quedarse con un viejo anhelo de mercado. ¿Será la vencida?

**EN ENERO, EL CARP OFRECIÓ U$S 12 M POR EL 70% Y NO SE HIZO.**

# BARCO, MUY CERCA DE RUSIA

***Si bien en River no la dan por cerrada, la venta de Esequiel al Spartak se podría definir próximamente.***

Esequiel Barco está muy cerca de jugar por primera vez en Europa a sus 25 años: si bien en River aún no dan por hecho su pase al Spartak Moscú, en las próximas horas podría quedar cerrada una transferencia que puede llegar a alcanzar, con objetivos, un global cercano a los u$s 20.000.000. Un dinero que al club le permitiría afrontar mejor parado la importante inversión que deberá hacer en caso de intentar comprarle a Luciano Rodríguez a Liverpool, al igual que decide ir por un volante mixto/enganche (Rodrgio Garro?). Y respecto de esto último, si bien en las últimas horas surgió con fuerza el rumor de una posible llegado de Gianluca Prestianni, en Núñez descartaron esa opción.

## ¿Y ENTONCES?

**Bareiro, en stand by**
*En River no retomaron el contacto con San Lorenzo y la ejecución de la cláusula no termina de convencer.*

**7**
**Goles de Rodríguez en el año**
*Los hizo en 1.706' acumulados en 21 juegos.*

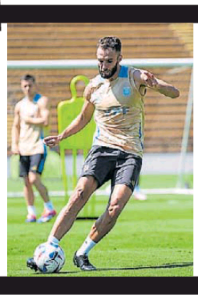

**Pezzella, un caso aparte**
*River aún no se decidió a hacer uso de la cláusula de u$s 5M por el central campeón del mundo, pero..*

# VALENTÍN LA ESPERA...

**Hoy el City bajaría al papel la oferta a Vélez por Gómez para confirmar lo que ya saben en River: el zurdo, próximo en firmar.**

Apesar de que en Núñez ya saben que será refuerzo, en lo formal el pase de Valentín Gómez a River está a horas de concretarse. Esta particular situación se da porque entre el City Group, que ejecutará la cláusula de la perla, River y el defensor de 21 años existe hace días un acuerdo macro para que la operación que los une se concrete.

Y aunque ayer, en un programa partidario, el presidente de Vélez insistió una vez más en que a Liniers no llegó ninguna oferta ni existe una negociación por el codiciado futbolista, cuando le mencionaron la posibilidad de la ejecución de la cláusula admitió que "todo puede pasar", aunque al mismo tiempo le tiró la pelota a la promesa al asegurar que "no entendería esa decisión de Valen y de su familia".

De no surgir ningún contratiempo, entre hoy y mañana el grupo de capitales saudíes bajará a los papeles una propuesta que sería similar al monto de la rescisión (11,3 millones de euros, con impuestos incluidos) para llevarse al jugador, aunque no se descarta la opción de que se lleve a cabo mediante una venta. Una vez sorteado ese paso, entra en juego River.

Jorge Brito y el City avanzaron en una sociedad que le permitirá al club de Núñez utilizar a Gómez durante los próximos 18 meses, en los cuales podrá ir comprando parte de la ficha con un límite del 50%. A su vez, el grupo tendrá una cláusula de repesca en junio del 2025 pagándole una "multa" a River.

En este contexto, el central zurdo que es el objeto de deseo de Demichelis y que el viernes había realizado un posteo agradeciéndole a Vélez que un rato después borró, tendrá la posibilidad de jugar la Copa Libertadores y el Mundial de Clubes con la Banda y, en un paso posterior, ser transferido a un club europeo.

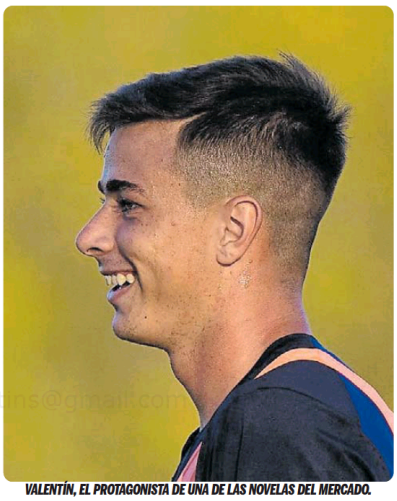

PRENSA VELEZ

VALENTÍN, EL PROTAGONISTA DE UNA DE LAS NOVELAS DEL MERCADO.

## Completito

***En la exigente práctica de ayer por la mañana en el Hilton Pilar, Demichelis comprobó que tendrá a disposición a todo el plantel mañana ante Millonarios, con la excepción del Pity Martínez, aún en recuperación de su rodilla izquierda, y Funes Mori, con regulación de cargas por su sinovitis crónica en la rodilla zurda.***

pressreader PRINTED AND DISTRIBUTED BY PRESSREADER PressReader.com +1 604 278 4604 COPYRIGHT AND PROTECTED BY APPLICABLE LAW

## ADMIRACIÓN

**Aguirre tiene de ídolo a Riquelme**
El nuevo refuerzo de Boca venera al presidente, al que pudo conocer en las Selecciones Juveniles.

BRIAN JUNTO A ROMÁN, SU ÍDOLO.

**4**
**Refuerzos de Boca**
Hasta ahora llegaron Medel, Belmonte, Giménez y Aguirre.

TIENE 22 AÑOS. SU DESEO ES BOCA.

**Galarza, ¿el que sigue en la lista?**
La última oferta de Boca por el volante del Genk fue de 3 palos por el 50%. Rechazada. Román va a apurar ahora.

ole#ramiro.correia.martins@gmail.com

NICOLÁS MIGLIAVACCA
nmigliavacca@ole.com.ar

# Brian Aguirre ya es jugador de Boca: un extremo más para Martínez, que también puede usarlo por la banda en el medio ante la falta de volantes en la Copa.

El fin de semana de Boca fue muy movido. Por un lado, porque jugó su primer amistoso -contra Argentinos Juniors- y Diego Martínez pudo empezar a probar el posible equipo que el 17 de julio jugará el partido de ida contra Independiente del Valle en Quito por el playoff de la Copa Sudamericana. Y por el otro, porque se confirmó la llegada del nuevo refuerzo: se trata de Brian Aguirre, el ex delantero de Newell's que este domingo por la mañana se realizó la revisión médica y firmará contrato hasta diciembre de 2028.

El Xeneize le pagó 5.000.000 de dólares por el 80 por ciento del pase del extremo de 21 años a Newell's. Después de varias negociaciones, idas y vueltas,y tres ofertas del Consejo de Fútbol al conjunto rosarino (la primera por 3 millones más Juan Ramírez, la segunda por 4 y la tercera, por 4,5), este fin de semana una de las cuentas oficiales del club confirmó el acuerdo total por Brian.

Aguirre, que además es fanático de Riquelme, a quien conoció cuando integró una de las Selecciones Juveniles y se sacó una foto con el presidente ("Señor fútbol", lo catalogó), puede aportarle soluciones a Martínez. E inmediatas, que es lo más importante. ¿Por qué? Por los problemas del DT de Boca en el mediocampo. el tema es que Cristian Medina, Equi Fernández y Kevin Zenón se van a los Juegos Olímpicos de París que comienzan a fin de mes y no estarán en los playoff ni tampoco Pol Fernández en la ida porque está suspendido. Pero sobre todo, que en la banda izquierda hay un severo problema, ya que sin Zenón no hay reemplazante que hasta ahora haya rendido.

Gambeteador y desequilibrante, Aguirre también puede jugar en la banda, además de hacerlo en su posición natural de SIGUE delantero o extremo. ¿Sería extraño? Sí, posiblemente, pero no una locura tampoco. De hecho, el entrenador ya probó con Langoni en la derecha y con Janson en él otro costado.

Aunque claro, todavía es demasiado pronto para ponerle un lugar en la cancha a Brian, siendo que recién se hizo la revisión médica y que este martes se sumaría al trabajo con sus nuevos compañeros como refuerzo junto con Gary Medel, Tomás Belmonte y Milton Giménez. Igual, en medio de las urgencias, el apellido Aguirre ya se empieza a meterse de lleno en el cuaderno del DT pensando en el crucial partido en Quito.

NICOLÁS ZEPPONI

AYER SE DESPIDIÓ DE NEWELL'S EN SUS REDES.

NUEVO REFUERZO

## EL CUADERNO DEL DT

**EL EX ÑULS YA SE HIZO LA REVISIÓN MÉDICA AYER A LA MAÑANA.**

### DÍA DE MENSAJES DE ADIÓS

Luego de poner sus respectivas firmas en los contratos que los ligan con Boca, tanto Aguirre como Milton Giménez postearon sendos mensajes de despedida de los clubes que dejan para dar el salto en sus carreras.

"Fueron años que no voy a olvidar, sé que pronto nos volveremos a reencontrar", cerró el ex Newell's sobre el club que lo vio nacer, junto a una serie de imágenes que comienzan con una bien de chico. "Gracias Banfield por haberme dado la oportunidad en este tiempo", fue el agradecimiento de Milton. Bien por los dos.

pressreader PRINTED AND DISTRIBUTED BY PRESSREADER PressReader.com +1 604 278 4604 COPYRIGHT AND PROTECTED BY APPLICABLE LAW

TODO OK

# OTRO MÁS EN LA META

GONZALO SULI
gsuli@ole.com.ar

**Cinco días después de pasar por la clínica, Milton Giménez firmó y hoy empiezan sus días en azul y oro. La carrera por ser el tercer refuerzo terminó con un anuncio atrás del otro.**

Ya no hay dudas, Milton Giménez es refuerzo de Boca. Tal vez no quede claro si es el tercero o el cuarto, en esta carrera que se terminó dando en las operaciones que paralelamente se cerraron entre la del ahora ex delantero de Banfield y Brian Aguirre. Lo único cierto es que ambos ya firmaron sus respectivos vínculos y este lunes tendrán su primer día en Ezeiza con sus nuevos colores.

Sí, porque las dudas alrededor de Giménez surgieron por la falta de novedades desde que pasó por el centro médico donde se hizo la revisión el miércoles, en una serie de hechos que se sucedieron de un modo muy veloz desde que -apenas unas horas antes- se había filtrado la primera información que lo ubicaba en el radar xeneize y con altas chances de concretarse su llegada al plantel de Diego Martínez.

**BOCA LE GANÓ LA DISPUTA POR EL 9 A SAN LORENZO Y A RACING.**

Claro, antes de que todo eso sucediera, Boca se había asegurado el pase de Aguirre, aunque el entonces jugador de Newell's no había aparecido aún por Buenos Aires para los exámenes de rutina. Y como en una carrera de postas, ambos atacantes se fueron intercalando para arrimar un poco más en su llegada al club.

Y así como en la noche del viernes llegó la primera comunicación oficial que daba cuenta de la proximidad de la revisión de Aguirre (para el domingo a la mañana), la confirmación un rato después de la firma del contrato del pibe de 21 años hasta diciembre de 2028 -siempre por parte de la cuenta de Instagram ligada al Consejo de Fútbol estoesboca.futbol- supuso un aviso de llegada a la meta. Una meta de la que Giménez pareció quedar un tanto relegado.

Sin dejar espacio a dudas, ayer por la tarde llegó al fin la nueva confirmación y la certeza de que Milton jugará en Boca: su contrato -ya firmado- regirá hasta diciembre de 2027. Por eso, hoy ambos tendrán sus primeros movimientos con los colores azul y oro, aunque sin sus compañeros. Y probablemente también protagonicen sus primeras fotos, ya que por la tarde podrían ser presentados en conferencia de prensa por el propio Juan Román Riquelme.

@MILTOON_GIMENEZ

MILTON CLAVÓ 11 GOLES EN LOS 20 PARTIDOS QUE JUGÓ EN BANFIELD EN ESTE 2024.

## DOS DÍAS EN LA VIDA AYUDAN...

***Luego de una semana intensa, el DT le dio hasta el martes libre al plantel para encarar la recta final hacia IdV.***

Dos días de descanso fueron los que Diego Martínez decidió darle al plantel de Boca. Esto seguramente tenga que ver con que la última semana tuvo un power especial. Claro, sucede que los futbolistas no solamente estuvieron concentrados, lejos de sus familias y sin volver a sus casas sino que además trabajaron en doble turno.

Por eso el "premio" de Martínez fue hacer descansar dos días a sus jugadores y retomar el trabajo recién el martes a la tarde (ya con las llegadas de Aguirre y Giménez) para enfocarse de lleno en la serie por Copa Sudamericana, cuyo primer chico (con fecha 17 de julio) está a la vuelta de la esquina.



FÚTBOL FEMENINO

# Penta alegría de las Gladiadoras

***Empataron 1 a 1 en La Plata y festejaron otro título. No paran.***

A esta altura, ya es una costumbre: Las Gladiadoras se consagraron campeonas otra vez. Un punto ante Gimnasia le alcanzó al equipo de fútbol femenino para quedarse con el segundo pentacampeonato en su historia (el anterior había sido entre 1998 y 2002)..

Desde que Riquelme volvió en modo dirigente, Las Gladiadoras ganaron siete de ocho torneos: el campeonato Transición 2020, el Clausura 2021, las Liga 2022 y 2023 y la Copa de la Liga 23, la Copa Federal, la Superfinal 2021 y este Torneo de la Liga Profesional 2024.

Y si bien el desenlace costó, Boca fue un justo campeón. Empezó perdiendo con el Lobo por el penal que Camargo convirtió a los 4' del PT, pero llegó al empate en el ST gracias a una corrida de Troncoso por la derecha, el centro y el error entre la arquera Ubal y la defensora Ollivier. Pudo ser triunfo si a Andrea Ojeda, la goleadora histórica con 547 tantos, le hubiesen convalidado el gol tras su remate al travesaño que luego picó adentro pero no se cobró.

Desde 1991 hasta ahora, las Gladiadoras ganaron 32 títulos (13 de ventaja sobre River, el que lo sigue). En total, Boca lleva 29 estrellas por Liga, dos por la Supercopa femenina de Argentina 2015, la Superfinal de Fútbol Femenino de 2021 y la Copa Federal de AFA en febrero de este año.

En esta oportunidad, Boca (lleva un invicto de 31 partidos, en los que marcó goles en todos) se consagró una fecha antes de la culminación del torneo. Y ahora que le toca otra vez de local, ¿se volverá a abrir la Bombonera para una nueva vuelta olímpica de las chicas?

@BOCAJRSUFTEBI

EL FESTEJO DE AYER LO QUIEREN REPETIR EN LA BOMBONERA.

## VUELTAS DE ACÁ A JAPÓN

***Pablo Jerez, campeón del mundo en 2003, es parte del CT de Florencia Quiñones. Y un ganador nato...***

Boca es el espacio donde Pablo Jerez es feliz como pocos. Por el arraigo que tiene como jugador surgido de la cantera xeneize, pero también por los torneos que ganó como futbolista y que sigue festejando del otro lado de la línea de cal.

Sí, porque aquel lateral que promoviera Carlos Bianchi en 2003, pudo celebrar este domingo un título más siendo parte de un equipo azul y oro.

"Le debo mi vida a Boca, estoy desde chico. Todo lo que tengo y todo lo que soy se lo debo a Boca", contó alguna vez. Y algo de todo eso ya devolvió, porque cada vez que está cerca del club, las vueltas no paran de llegar.

pressreader PRINTED AND DISTRIBUTED BY PRESSREADER PressReader.com +1 604 278 4604 COPYRIGHT AND PROTECTED BY APPLICABLE LAW

## INDEPENDIENTE

# A desatar la Vaccari...

FAVIO VERONA
fverona@ole.com.ar

**El Independiente de Julio Vaccari saldrá a la cancha por primera vez: se medirá con el Olimpia de Martín Palermo en un amistoso en Avellaneda.**

Será la primera prueba. El primer examen preliminar. Una oportunidad para empezar a observar lo que Julio Vaccari trabajó en los diez días que lleva al frente del plantel. Independiente recibirá esta noche a Olimpia de Paraguay en Avellaneda, un partido amistoso en el que estará en juego el Trofeo Reyes de Copas: el Rojo es el club que más veces ganó la Libertadores, con siete, y el Decano es el conjunto paraguayo más ganador, con tres. En principio, el duelo no será televisado ya que, al cierre de esta edición, la dirigencia no había llegado a un acuerdo con ningún canal. Sólo sería transmitido por la plataforma de Youtube del club.

En las últimas prácticas, el entrenador hizo hincapié en armar un conjunto intenso en la presión, con mucho ritmo, vertical, que apueste a terminar rápido las jugadas, con laterales desplegados y extremos picantes para tratar de abastecer al centrodelantero. Su idea es armar un conjunto de autor. Y no tendrá mucho tiempo para imprimirle su sello a Independiente: el debut oficial será el jueves 18, contra Instituto en Córdoba, por la reanudación de la Liga.

En ese contexto, el encuentro contra Olimpia será una oportunidad para comenzar a sacar conclusiones ante un rival que es dirigido por Martín Palermo y que viene de finalizar tercero entre 12 equipos en el Torneo Aperura de Paraguay. En los últimos entrenamientos del Rojo hubo mucho hermetismo. Vaccari, admirador de Marcelo Bielsa, juega al misterio. Su idea, en principio, es apostar por un sistema táctico 4-3-3 que comenzará a aceitarse en este partido.

Rodrigo Rey es el dueño del arco. Santiago Salle ocuparía el lateral derecho ante la partida de Mauricio Isla, pero el técnico espera un refuerzo en esa posición y el apuntado es Felipe Loyola, de Huachipato. La zaga estaría compuesta por Juan Fedorco y Joaquín Laso. Marco Pellegrino, quien llegó a préstamo desde el Milan, aún no fue habilitado ya que el club está inhibido, pero puede jugar amistosos. Como apenas suma tres entrenamientos, el ex Platense iría al banco. El flanco derecho de la defensa sería ocupado por Adrián Sporle, quien parece ganarle la pulseada a Damián Pérez.

El capitán, Iván Marcone, tiene un lugar asegurado. David Martínez y Federico Mancuello lo acompañarían en el medio. Arriba, Gabriel Ávalos es una fija: Vaccari quiere recuperarlo. El desequilibrante Santiago López será el extremo derecho y Alex Luna ocuparía el sector izquierdo del ataque.

El Rojo pone primera.

PRENSA INDEPENDIENTE

EL TÉCNICO DEL ROJO QUIERE ARMAR UN EQUIPO INTENSO.

**HOY, A LAS 20**

**INDEPENDIENTE OLIMPIA**

| | |
|---|---|
| Rodrigo Rey | Gastón Olveira |
| Santiago Salle | César Olmedo |
| Juan Fedorco | Manuel Capasso |
| Joaquín Laso | Saúl Savín Salcedo |
| Adrián Sporle | Tobías Morínigo |
| David Martínez | Hugo Fernández |
| Iván Marcone | Matías Vera |
| Federico Mancuello | Richard Ortiz |
| Santiago López | Rodney Redes |
| Gabriel Ávalos | Carlos Arrúa |
| Alex Luna | Lucas Prato |
| DT: Julio Vaccari | DT: Martín Palermo |

**CANCHA** Independiente.

**TV** Transmitirá el canal oficial de Youtube de Independiente.

### Refuerzo al caer

***Kevin Lomónaco está a un paso del Rojo. Sólo faltan detalles para que el zaguero diestro de 22 años, que juega en Red Bull Bragantino, se sume a préstamo por un año, sin cargo y con una opción de u$s 3.000.000.***

## SAN LORENZO

# Es el tema que nueve la agenda

MATÍAS ARENA
harena@ole.com.ar

**San Lorenzo busca la llegada de un centrodelantero ante la inminente salida de Adam Bareiro y hay varios candidatos: Santi Rodríguez, Fydriszewski y Bruera.**

La salida de Adam Bareiro es un hecho. Si bien todavía se desconocen los detalles, el delantero no retornará a San Lorenzo tras su participación en la Copa América con Paraguay, el equipo de Daniel Garnero que quedó eliminado en fase de grupos. Por eso, Leandro Romagnoli sabe que debe reforzarse en esa posición de cara a lo que será un segundo semestre complejo, en el que debe repuntar en el ámbito local y en el que tendrá que sortear la serie contra Atlético Mineiro por los octavos de final si pretende seguir adelante en la Libertadores.

En medio de los intentos por llegar a buen puerto con el pase de Matías Reali, la dirigencia tiene varios frentes abiertos. Más allá de estar lejos de concretarse, los directivos cuentan con varios nombres arriba de la mesa para reemplazar al Príncipe, goleador y capitán del equipo. ¿Cuáles? Santiago Rodríguez, Federico Fydriszewski y Facundo Bruera, entre otros.

Por Rodríguez, de 26 años y gran temporada en Instituto, la CD pretende que llegue a préstamo, aunque desde Alta Córdoba buscan vender una parte del pase.

PRENSA INSTITUTO

INSTITUTO QUIERE VENDER UNA PARTE DEL PASE DE RODRÍGUEZ.

La situación de Fydriszewski (31 pirulos) es más compleja, ya que el punta está en conflicto con Barcelona de Ecuador (se declaró en libertad de acción y rompió el vínculo) y desde el club le advirtieron que iniciarán acciones legales en caso de que fuera contratado por otro equipo. Y Bruera, actualmente en Olimpia, también está bajo el radar de Boedo luego de que se cayera la chance de su llegada a Tigre. El jugador de 25 años lleva 14 goles en 52 partidos y a Pipi le interesa.

## UN DÍA CLAVE...

***El Ciclón debe pagar hoy todo el pase de Reali para destrabar el conflicto que se generó con la Lepra.***

Hoy podría finalizar el conflicto que se generó alrededor del pase de Matías Reali. Luego de que la CD de Independiente Rivadavia denunciara que desde el Ciclón le habían enviado un comprobante de transferencia falso e iniciaran acciones legales, la intervención de la AFA y de Agremiados llevó a que el malestar bajara y se llegara a un nuevo acuerdo económico. Sin embargo, en Boedo tienen tiempo hasta la tarde de hoy para efectuar el pago y que el extremo de 26 años se quede en el club.

EL VOLANTE, A LA ESPERA.

Caído el acuerdo inicial (1.8 millones de dólares), San Lorenzo tendrá que abonar hoy 1.400.000 dólares (ya había pagado 600.000 al contado), más otros 200.000 como penalidad por lo sucedido, por lo que no habrá financiación. "Tenemos el dinero para afrontar el pago", señaló Marcelo Moretti, presidente del Ciclón.

pressreader PRINTED AND DISTRIBUTED BY PRESSREADER PressReader.com +1 604 278 4604 COPYRIGHT AND PROTECTED BY APPLICABLE LAW

## BALT DISNEY

**Una joya que la va peleando**
Con Costas no es titular indiscutido y su nivel bajó en comparación de 2023, pero tiene un gran potencial.

TERMINÓ JUGANDO COMO DOBLE 5.

**21 Años**
Cumplirá mañana Baltasar. Un futuro enorme.

EL MERCADO

# ¿VA CON CR7?

HERNANDO MADERNA
hmaderna@ole.com.ar

**Al Nassr, el equipo donde juega Cristiano Ronaldo, hizo un primer sondeo por Baltasar Rodríguez y podría llegar a ofrecer 15 millones de dólares.**

La fábrica de juveniles que es el predio Tita Mattiussi se convirtió en el principal activo que tiene Racing. En los últimos años, la Academia potenció todavía más su perfil de productor y vendedor de jugadores. Y sigue haciéndolo, porque en las últimas horas apareció la posibilidad de realizar otra venta millonaria.

Esta vez tiene que ver con Baltasar Rodríguez, la última joya que el club afianzó en Primera: Al-Nassr, el equipo de Arabia Saudita donde juega Cristiano Ronaldo, hizo un sondeo para saber condiciones por el pibe de 20 años y lo podría negociar con un piso de 15 millones de dólares.

A pesar de no haber podido mantener el nivel del segundo semestre, cuando fue la figura del equipo, el potencial que tiene el volante ofensivo sigue llamando la atención. A fin del año pasado, algunos clubes grandes de Europa se habían mostrado interesados en Baltasar, pero como no pudo mantener su rendimiento tras el Preolímpico, no terminaron llegando ofertas millonarias como esperaba la dirigencia. Aunque ahora todo puede cambiar, aunque la intención de la CD es obtener más dinero o quedarse con un porcentaje del pase, algo que suele hacer en transacciones millonarias como las de Lautaro Martínez, Carlos Alcaraz o Matías Zaracho.

EL PIBE DE 20 AÑOS TIENE MUCHO POTENCIAL.

Claro, la cláusula de rescisión que tiene Baltasar Rodríguez es de 20 millones de euros netos y en efectivo, tal como lo son todas. Y más allá de los millones que también habría para el jugador, lo que debería decidir Baltasar es si acepta pasar a una liga que lo alejaría de los primeros planos y de la chance de seguir potenciando su carrera.

Uno de sus representantes es Robert Pires, la estrella francesa que tiene contactos con los mejores clubes del mundo. De ahí que no sería tan seguro el paso a Arabia Saudita, aunque cuando esté la oferta arriba de la mesa lo deberán debatir también con la dirigencia.

Desde la llegada de Costas que Baltasar alternó titularidad y no se pudo terminar de afianzar dentro del 11. La oferta, de concretarse, es muy tentadora.

# Y sigue recaudando...

**Martirena tiene todo avanzado para irse al Krasnodar ruso. La Academia lo vende en U$S 4.500.000.**

Más allá de lo que pase con Baltasar Rodríguez, todo indica que Racing igual hará caja en este mercado de pases. De hecho, hoy podría quedar confirmada la venta de Gastón Martirena al Krasnodar de Rusia, que ofreció una cifra cercana a los 4.500.000 dólares por el 70% del pase del uruguayo.

El negocio termina siendo redondo a la Academia, porque el lateral tuvo un año en el que le costó mucho adaptarse al fútbol argentino y recién había levantado su nivel en los últimos meses. Y porque Racing había pagado 2.600.000 por el mismo porcentaje que ahora vende.

Costas ya avisó que quiere un reemplazo y tiene dos candidatos: al DT le gustan Juan Barinaga, de Belgrano, y el uruguayo Armando Méndez, de Newell's. Durante esta semana es muy probable que se inicien las gestiones formales por alguno de ellos

SE VA EL URUGUAYO.

NEWELL'S

# Méndez para el Gallego

**La Lepra tiene todo acordado con Nacho, que firmaría hoy.**

Luego de cerrar a Fernando Cardozo -quien ya convirtió un gol en el primer amistoso del sábado contra Defensa y Justicia- y a Gabriel Carabajal, Newell's tiene prácticamente asegurada la llegada de Juan Ignacio Méndez, volante central que jugó las últimas dos temporadas en Vélez y que en las próximas horas se haría la revisión médica y firmaría contrato hasta diciembre del 2027.

En este 2024, Nacho, de 27 años, no tuvo tanto lugar en Liniers y disputó apenas 274' repartidos en 12 partidos (dos titularidades), un panorama bastante diferente al 2023 (1.768' en 27 encuentros, con 20 desde el arranque). Su mejor rendimiento, que motivó a San Lorenzo a incorporarlo, se dio en el 2021 en Talleres, donde fue una pieza clave para la clasificación a la Copa Libertadores siguiente (3.085' en 43 juegos).

Mientras Méndez será la tercera incorporación, Carabajal (Puebla), la segunda, ya fue presentada y en las últimas horas habló con el sitio oficial del club: "Jugué como rival en el Coloso, vine particularmente y siempre me gustó el ambiente. Espero que salga todo de la mejor manera".

PRENSA VÉLEZ
EN ESTE SEMESTRE NO TUVO TANTO RODAJE EN VÉLEZ: 274' EN 12 PJ.

VÉLEZ

## Hay oferta por Lagos

Luego de que Gustavo Quinteros le comunicara a Leonardo Jara que no lo tendrá en cuenta para este semestre, Vélez se interesó en Agustín Lagos, lateral derecho de 22 años de Atlético Tucumán, y ofertó u$s 700.000 por la mitad de su ficha. El jugador santiagueño, que surgió del club tucumano y se destacó este año (1.489' en 17 partidos), ve esta posibilidad como "un gran salto económico", además de "una oportunidad que hay que aprovechar por lo futbolístico", según afirmó en diálogo con La Gaceta. Tras el fallecimiento de su papá, está viviendo en la casa de los padres de su novia.

TIGRE

## Cerca del tercero

Con la urgencia de empezar a sumar puntos para evitar el descenso (último en tabla anual a cuatro de Central Córdoba), Tigre está cerca de oficializar a su tercer refuerzo, tras las llegadas de Paz y Cáceres: se trata de Florián Monzón, delantero de 23 años cuyo pase pertenece a Vélez y viene de jugar cedido el primer semestre de este 2024 en Central Córdoba (dos goles en 1.069', repartidos en 17 partidos). Ya hay un acuerdo de palabra para que arribe a préstamo por 12 meses, con opción de compra y una cláusula de repesca en diciembre a favor del Fortín. En las próximas horas se cerraría.

pressreader PRINTED AND DISTRIBUTED BY PRESSREADER PressReader.com +1 604 278 4604 COPYRIGHT AND PROTECTED BY APPLICABLE LAW

Olé

# TODOS LOS MÉNDEZ

***El Newell's del Gallego suma a Nacho, que llega desde Vélez y firmaría en las próximas horas. Felipe Sánchez, de Gimnasia, viaja a Alemania y hoy puede ser un día clave por Reali en San Lorenzo...***

## SE VAN ARMANDO

### ARGENTINOS

**ALTA** F. Mac Allister (libre).
**BAJAS** P. Minissale y D. Batallini.
**INTERESAN** V. Salazar (Olimpia), A. Canelo (Indep'te) y G. Díaz (Sarmiento).
**PUEDEN IRSE** S. Montiel y A. Rodríguez.
**DT** Pablo Guede.

### A. TUCUMÁN

**ALTAS** L. Rodríguez (libre) y M. De los Santos (Liverpool).
**BAJAS** G. Paz, J. Carrasco, M. Ortiz y M. Pereira.
**INTERESAN** R. Macagno (Newell's).
**PUEDEN IRSE** J. Devecchi, J. Pereyra, M. Coronel, A. Lagos, N. Romero y R. Tesuri.
**DT** Facundo Sava.

### BANFIELD

**ALTA** M. De Ritis (Peñarol).
**BAJAS** M. Giménez, L. Ríos, M. Barovero y F. Quinteros.
**PUEDEN IRSE** J. Álvarez y A. Quirós.
**DEBEN DEFINIR CONTINUIDAD** T. Ardoyan (Rampla Juniors) y G. Santilli (Cerro Largo).
**DT** Gustavo Munúa (nuevo).

### BARRACAS

**ALTAS** D. Miloc (C. Córdoba) y F. Kruger (Temperley).
**BAJAS** B. García, R. Ábila y C. Arce
**DT** Alejandro Orfila.

### BELGRANO

**ALTA** G. Compagnucci (libre).
**BAJAS** A. Rojas, N. Schiappacasse, M. García, L. Pastrán, G. Maffini y A. Ibacache.
**INTERESAN** N. Banegas (San Martín T), M. Méndez (Estudiantes) y L. Menossi (libre).
**PUEDEN IRSE** N. Losada, M. Moreno, J. Barinaga, y M. Palavecino.
**DT** Juan Cruz Real.

### BOCA

**ALTAS** T. Belmonte (Toluca), G. Medel (libre), B. Aguirre (Newell's) y M. Giménez (Banfield).
**BAJAS** E. Bullaude, R. Rodrígues, J. Campuzano y J. Hurtado.
**INTERESAN** C. Palacios (Colo Colo), G. Galoppo (San Pablo), F. Vera (Unión), M. Galarza (Genk) y N. Tripichio (Defensa).
**PUEDEN IRSE** D. Benedetto, F. Fabra, N. Briasco y V. Taborda.
**DT** Diego Martínez.

### C. CÓRDOBA

**ALTAS** E. Cabrera (Vélez), L. Rivero, G. Trindade (River), A. Segovia, L. Varaldo (Lanús), F. Aragón (Sol de América), R. Barrios (Agropecuario), M. Benítez (Arsenal), F. Martínez (Temperley), L. Abascia (Ñublense), L. Mosquera, Y. Casermeiro, I. Pillud y Y. Rak (libres).
**BAJAS** M. García, G. Álvez, D. Miloc, E. Kalinski, B. Farioli, C. Ocampos, D. Juárez, F. Cáceres, A. Ferro, P. Minissale, M. Mansilla, C. Viganoni, T. Molina, W. Montoya, B. Leizza, B. Cortés, F. Monzón, F. Andueza, A. Garrido y A. Mehring.
**INTERESA** M. Sanabria (Lanús).
**DT** Lucas González Vélez.

### DEFENSA

**ALTAS** I. Galván (Racing) y J. Miritello (A. Tripolis).
**BAJAS** T. Serrago, A. Maidana, Y. Zapata, T. Sives y L. Espejo
**INTERESAN** D. Sarmiento (Girona), A. Portillo (Rafaela), L. González (Indep'te). y V. Salazar (Olimpia)
**PUEDEN IRSE** N. Tripichio, N. Blandi y N. Fernández.
**DT** Francisco Meneghini.

### DEP. RIESTRA

**ALTAS** B. Sánchez (Temperley), W. Rodríguez (Tigre), J. James, A. Díaz (San Lorenzo), C. Paz (Fc Voluntari) y A. Alonso (J.J. Urquiza)
**BAJAS** N. Dematei, M. Ortiz e N. Iribarren.

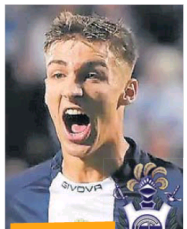

### GIMNASIA

**ALTAS** No hay.
**BAJAS** A. Steimbach, L. Gómez, R. Saravia, E. Ramírez, F. Milo y F. Sánchez (Schalke 04) -foto.
**INTERESAN** G. Ríos (Audax Italiano), N. Garayalde (Vélez) y R. Pérez Casada (Def. Sporting).
**DT** Marcelo Méndez
**DT** Cristian Fabbiani.

### ESTUD' TES

**ALTA** F. Rodríguez (L. Quito).
**BAJAS** Z. Romero, E. Naya, J. Zozaya y J. Correa.
**INTERESAN** A. Rogel (Hertha Berlín), T. Palacios (Ind. Rivadavia), S. Arzamendia (Cádiz), M. Luna Diale (Unión), M. Monsalve (I. Medellín), G. Díaz (Sarmiento), V. Depietri (Talleres) y G. Carneiro (Nacional, Uruguay).
**PUEDEN IRSE** G. Benedetti, M. Méndez, A. Manyoma, B. Kociubinski, F. Zapiola y F. Zuqui.
**DT** Eduardo Domínguez.

### GODOY CRUZ

**ALTAS** G. Moreyra (Ferro) y F. Ardiles (Dep. Madryn).
**BAJAS** T. Conechny y J. Eseiza.
**INTERESAN** B. Kociubinski y F. Zapiola (Estudiantes).
**PUEDEN IRSE** T. Badaloni, R. Fernández, L. Arce, G. Abrego, F. Petroli y R. Fernández.
**DT** Daniel Oldrá.

### HURACÁN

**ALTAS** R. Ábila (Barracas), E. Ramírez (Gimnasia) y F. Watson (Lanús).
**BAJAS** A. Roa e I. Pussetto.
**PUEDEN IRSE** F. Fattori, R. Echeverría y M. Pólvera.
**DEBE DEFINIR CONTINUIDAD** J. Garro (PAS Giannina).
**DT** Frank Darío Kudelka.

### INDEP'TE

**ALTAS** M. Pellegrino (Milan) y N. Vallejo (volvió de Talleres).
**BAJAS** A. Costa (Royal Antwerp) y F. Aguilar (libre).
**INTERESAN** K. Lomónaco (Bragantino), S. Ramos Mingo (DyJ), F. Loyola (Huachipato) y L. Arce (Godoy Cruz).
**PUEDEN IRSE** L. González, M. Isla y J. Buffarini.
**DEBE DEFINIR CONTINUIDAD** S. Ortiz (Atl. Tucumán).
**DT** Julio Vaccari (nuevo).

### I. RIVADAVIA

**ALTAS** E. Centurión (River), S. Villa (Beroe, Bulgaria), L. Ríos (Banfield), F. Vera (Sp. Ameliano), I. Villalba (Sp. Luqueño), L. Gómez (Argentinos), A. Mulet (Vélez), L. Sequeira, G. Álvez (Talleres), N. Gallardo (libre) y F. Milo (Gimnasia).
**BAJAS** F. Di Santo, N. Paz, J. Soñora, M. Monllor, M. Maidana, F. Maidana, E. Saliadarre, M. Reali -en duda-, J. M. Vázquez y G. Gil Romero.
**PUEDE IRSEN** T. Palacios y F. Petrasso.
**DT** Martín Cicotello.

### NEWELL'S

**ALTAS** F. Cardozo (Olimpia), G. Carabajal (Puebla, MEX) y J. I. Méndez -foto-.
**BAJAS** B. Aguirre, I. Schor y G. Balzi.
**INTERESAN** A. Cardozo (Tigre), T. Verón Lupi (Ra-cing -U-), I. Vázquez (Pla-tense), E. Vera (Libertad), G. Canale (La nús), A. Portillo (A. Rafaela) y J. Barreto (Olimpia)
**PUEDEN IRSE** R. Macagno, B. L. Hoyos, J. I. Ramírez, G. May, J. Fernández, J. Cacciabue, F. Díaz, F. González, A. Méndez y Á. Martino.
**DT** S. Méndez (nuevo).

### INSTITUTO

**ALTAS** D. Batallini (Argentinos) y J. Papaleo (libre).
**BAJAS** M. Peano, E. Bilbao, G. Mainero y N. Barrientos.
**INTERESA** J. Álvarez (Banfield).
**PUEDEN IRSE** S. Romero, D. Puebla y S. Rodríguez.
**DT** Diego Dabove.

### LANÚS

**ALTAS** E. Salvio (libre), L. Bezzosi y C. Izquierdoz (Sp. Gijón).
**BAJAS** L. Acosta, L. Di Plácido, F. Peña Biafore, A. Segovia, N. Thaller, J. Cáceres, A. Lotti, L. Varaldo y F. Watson.
**PUEDEN IRSE** J. Torres, J. Canale y L. Boggio.
**DT** Ricardo Zielinski.

### PLATENSE

**ALTAS** G. Mainero (libre) y I. Schor (Newell's).
**BAJAS** G. Gudiño, M. Urruti, F. Ferreyra, A. Marinelli, J. Blázquez, A. Obando, L. Angulo y B. Barbas.
**INTERESAN** R. Tesuri (ATU) y B. Farioli (Colón).
**PUEDEN IRSE** O. Salomón, I. Vázquez, L. Picco y J. Saborido.
**DEBE DEFINIR CONTINUIDAD** F. Baldassarra (Panetolikos).
**DT** Favio Orsi y Sergio Gómez

### RACING

**ALTAS** J. Elordi (Delfín) y M. Bergara (Nueva Chicago).
**BAJAS** L. Miranda, I. Pillud, M. Tagliamonte, M. Quiroz, I. Galván y J. Cáceres.
**INTERESAN** J. Ortiz (I. del Valle), N. Fernández (Defensa), W. Alarcón (Huracán), G. Abrego (Godoy Cruz) y R. Echeverría (Huracán).
**PUEDEN IRSE** R. Martínez, J. F. Quintero, I. Galván, G. Martirena y B. Rodríguez.
**DT** Gustavo Costas.

### RIVER

**ALTAS** F. Peña Biafore (Lanús). F. Carboni (Inter), F. Gattoni (Sevilla), J. Ledesma (Cádiz) y V. Gómez (Vélez).
**BAJAS** E. Centurión y A. Palavecino.
**INTERESAN** L. Rodríguez, A. Bareiro (San Lorenzo) y G. Pezzella (Betis).
**PUEDEN IRSE** P. Díaz, D. Martínez, A. Herrera y E. Barco.
**DEBE DEFINIR CONTINUIDAD** A. Batalla (Granada).
**DT** Martín Demichelis.

### R. CENTRAL

**ALTAS** E. Copetti (Charlotte) y M. Ruben (Dep. Maldonado).
**BAJAS** F. Mac Allister, D. Quiñones y J. Cerrudo.
**INTERESA** Á. Di María (Benfica).
**PUEDEN IRSE** F. Oviedo, G. Bogado y A. Hernández.
**DT** Miguel Ángel Russo.

### SARMIENTO

**ALTAS** L. Acosta (Lanús), V. Burgoa, J. Andrada (Godoy Cruz), M. García (Central Córdoba), E. Méndez (Racing -U-), F. Roncaglia, G. Gudiño, B. Borasi (libres), E. Naya (Estudiantes) y G. Sauro (libre).
**BAJAS** F. Ferreyra, A. Amarilla, Y. Garnier, M. Quiróz, M. Gar-cía, L. Cerato, C. Ojeda y N. Gallardo.
**PUEDEN IRSE** F. Monetti, J. Tomino, A. Fontana, D. Calcaterra, F. Godoy y G. Díaz.
**DT** Israel Damonte.

### TALLERES

**ALTAS** No hay.
**BAJAS** N. Vallejo, L. Sequeira y G. Álvez.
**INTERESAN** A. Martegani (San Lorenzo) y J. Pereyra (ATU).
**PUEDEN IRSE** J. G. Rodríguez, R. Sosa, N. Bustos, A. Martínez, R. Ruiz Rodríguez y V. Depietri
**DEBEN DEFINIR CONTINUIDAD** L. Angulo y J. Blázquez.
**DT** Walter Ribonetto.

### TIGRE

**ALTAS** N. Paz (I. Rivadavia), J. Cáceres (Racing) y F. Monzón (Vélez).
**BAJAS** B. Alemán, J. Sánchez Miño, W. Rodríguez, P. Adorno, M. Cáceres, N. Aguirre, F. Giacopuzzi, N. Génez, M. Tagliamonte y G. Flores.
**INTERESAN** J. G. Rodríguez (Talleres).
**PUEDEN IRSE** A. Cardozo, K. Lomónaco y C. Viganoni.
**DT** Sebastián Domínguez

### UNIÓN

**ALTA** J. Vanetta (J. Antoniana).
**BAJAS** No hay.
**INTERESAN** E. Ojeda (U. de Chile), J. Laso (Indep'te) y F. Ferreyra (Platense).
**PUEDEN IRSE** N. Campisi, M. Luna Diale, G. Morales, J. Dómina, F. Vera y M. Torrén.
**DT** Cristian González.

### VÉLEZ

**ALTAS** No hay.
**BAJAS** A. Mulet, S. Sosa, A. Osorio, B. Cufré, G. Florentín (libres), A. Sarco, E. Cabrera, V. Gómez, J. I. Méndez, F. Monzón y L. Lobato.
**INTERESAN** M. Santos (Juárez), A. Lagos (ATU) y R. Rodríguez (Peñarol).
**PUEDEN IRSE** Y. Gordillo, N. Garayalde, T. Guidara, R. Centurión, L. Jara y F. Díaz.
**DT** Gustavo Quinteros.

### SAN LORENZO

**ALTAS** M. Reali (I. Rivadavia) -en duda, foto.
**BAJAS** A. Giay, J. James y A. Díaz.
**INTERESAN** M. Méndez (Estudiantes), A. Méndez (Newell's), N. Bustos (Talleres), A. Vornbergar (libre), A. Gaich (CSK Moscú), A. Auzmendi (FC Motagua, Honduras) y F. Fydriszewski (Barcelona, Ecuador).
**PUEDEN IRSE** C. Ferreira, A. Bareiro, D. Herazo y A. Martegani.
**DT** Leandro Romagnoli.

pressreader PRINTED AND DISTRIBUTED BY PRESSREADER PressReader.com +1 604 278 4604 COPYRIGHT AND PROTECTED BY APPLICABLE LAW

EUROCOPA

# "NO ESTÁ AL 100"

**De cara a la gran semifinal del martes entre Francia y España, Deschamps habló del estado de Mbappé. El DT galo aceptó las críticas y aseguró que, aun así, la presencia de Kylian "condiciona a los rivales".**

BRUNO STURARI
bsturari@ole.com.ar

Francia avanzó a semis de la Euro y mañana jugará un partidazo ante España (a las 16). Sin embargo, el subcampeón del mundo estuvo lejos de demostrar su mejor nivel y sólo convirtió tres tantos en cinco encuentros: uno de penal mientras que los otros dos fueron en contra. En ese contexto de poca efectividad, también se habla del nivel de Kylian Mbappé, lejos de deslumbrar como en el PSG o en los propios Les Bleues en Qatar 2022.

Ayer, Didier Deschamps habló y aclaró muchas cosas. "No es una crítica, es un hecho. Somos menos eficaces en ataque que antes, pero eso no nos ha impedido estar ahí y bien ahí en las semifinales, una vez más", aclaró el entrenador de ese seleccionado desde 2012, y sin ocultar fallas en el funcionamiento. Además, bancó a su capitán y figura diciendo que no sólo está jugando con la nariz rota desde aquel choque en el debut, sino que antes venía con más problemas y más aún cuando le cuestionaron el nivel al 10.

"¿No crees que ya ha hecho historia? ¿Con lo que ha hecho hasta ahora? Quiere hacer aún más historia. Hicimos todo lo que pudimos con él y el personal médico para traerlo aquí. Durante los preparativos, también tuvo un pequeño problema en la espalda, pero Kylian está aquí. Aunque no esté al 100%, sé muy bien que para los rivales, saber que está aquí también les condiciona", fue la respuesta sobre el futuro jugador del Real Madrid que si bien salió en el tiempo extra y antes de los penales ante Portugal, será titular mañana. La duda parece estar en quién lo acompañará. Porque Deschamps sí podría dejar en el banco a Antoine Griezmann y volver a meter a Ousmane Dembélé en el 11 para ser más peligroso de contraataque.

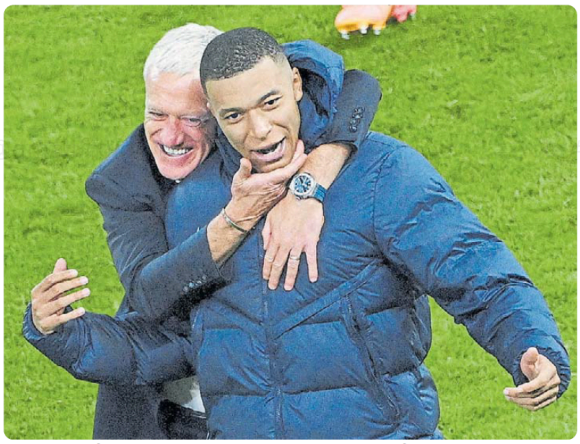
REUTERS
EL CAPITÁN GALO, ENMASCARADO Y CON LOS DOLORES, IGUAL SERÁ TITULAR ANTE LA ROJA.

## LOS GALOS

**"KYLIAN TAMBIÉN TUVO UN PEQUEÑO PROBLEMA EN LA ESPALDA".**
DIJO EL DT SOBRE SU GRAN FIGURA.

**1**
**Gol hizo Kylian**
En esta Euro: de penal vs. Polonia. Estuvo en cuatro de cinco PJ.

**3**
**Goles de Francia**
En el torneo. Los otros dos fueron en contra: vs. Austria y Bélgica.

**1**
**Gol recibido**
Al mismo tiempo es el arco menos vencido de la Euro.

# LO MARCA UN CAMPEÓN

***Sin Carvajal por una suspensión, España pondrá a Jesús Navas de 38 años para anular a Mbappé.***

España todavía sigue disfrutando ese gol en el último minuto del tiempo extra que le valió eliminar a Alemania, el local, y meterse en semis. Con la ilusión y el fútbol para lograr el título, el gran problema a resolver para el entrenador Luis De la Fuente será rearmar un 11 con tres bajas sensibles.

La más importante está en el lateral derecho por la roja que vio Dani Carvajal. Por eso, con la ilusión a cuestas para volver a ser campeones, deberán recurrir al último estandarte de aquella Roja que ganó el Mundial en 2010 y la Euro en 2012: Jesús Navas. El jugador del Sevilla de 38 años sería el elegido para reemplazar al referente del Real Madrid y con la difícil misión de marcar a Kylian Mbappé. Todo un reto para Navas, titular en el Sevilla donde es el futbolista con más presencias en la historia y quien anunció su retiro para diciembre.

¿Las otras dos variantes? Lógicas. Por el lesionado Pedri irá Dani Olmo (figura vs. Alemania) y por Robin Le Normand en la zaga estará Nacho.

EFE
NAVAS, EL ÚLTIMO REPRESENTANTE DE LA ROJA DEL 2010 Y 2012.

## ZAPPING

### "Ganar y avanzar"

Inglaterra viene muy criticada en la Euro, incluso tras pasar a semis donde el miércoles jugará vs. Países Bajos. A Harry Kane, el capitán, sólo le importa seguir dando pasos a la final. "Estamos orgullosos y disfrutando el camino. Lo importante en los grandes torneos es encontrar la forma de ganar y avanzar", explicó.

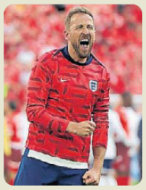

### "Chance única"

Países Bajos también sueña con la final. Wout Weghorst, el famoso de 'andá pa allá, bobo', se ilusiona. "Estamos cerca. Esta es una oportunidad única. Vamos a aprovecharla", pidió el 9 que entró muy bien vs. Turquía.

### Retiro y sorpresa

Thiago Alcántara quedó libre del Liverpool y sorprendió a todos: se retirará del fútbol a los 33 años. El volante surgió del Barcelona donde jugó con Messi y luego pasó con éxito por el Bayern Munich y los Reds.

### El Tata, sin excusas

El Inter Miami cayó 1-6 vs. Cincinnati y perdió la cima en la MLS. "El rival nos superó y la realidad es que se vio una diferencia importante", dijo Gerardo Martino. El próximo partido será el 17/7, ante Toronto FC.

pressreader PRINTED AND DISTRIBUTED BY PRESSREADER PressReader.com +1 604 278 4604 COPYRIGHT AND PROTECTED BY APPLICABLE LAW

Olé

LA VISITA TUVO QUE PELEAR EN CASANOVA.

@CLUB_ALTERBROWN

| ALMIRANTE | 0 |
|---|---|
| COLON | 0 |
| 1 R. Martínez | 1 M. Vicentini |
| 4 F. Miño | 6 J. Antonini |
| 2 G. Errecalde | 2 P. Goltz |
| 6 L. Quiroz | 4 F. Henríquez |
| 3 A. Ochoa | 8 F. Jourdan |
| 7 N. Acosta | 5 S. Prediger |
| 5 B. Cenci | 7 N. Talpone |
| 11 J. Ibáñez | 3 F. Castet |
| 8 T. Díaz | 10 C. Bernardi |
| 10 S. Vera | 11 I. Lago |
| 9 R. González | 9 J. Toledo |
| DT D. Bazán Vera | DT Iván Delfino |

**CAMBIOS** ST 20' 15-L. Iglesias X Cenci (A), 28' 19-A. Sabella X Bernardi (C), 29' 18-B. Fernández X Quiroz (A), 34' 20-G. Rossi X Toledo (C), 40' 14-E. Cardozo X Acosta (A), 20-P. Bonacci X Ibáñez (A) y 19-S. Portillo X Díaz (A) y 40' 14-A. Forneris X Prediger (C).
**AMO** Vera, Quiroz y Cenci (A); Castet, Talpone y Forneris (C).
**EXPULSADO** ST 16' Talpone (C).
**CANCHA** Almirante.
**ÁRBITRO** Pablo Giménez.
**CALIFICACIÓN DEL PARTIDO** 4

# UN CERO A LA IZQUIERDA

## Colón continúa en un flojo momento y aguantó el empate contra Almirante: cuarto partido sin triunfos aunque sigue siendo líder.

MATÍAS ARENA
harena@ole.com.ar

El cero pinta de cuerpo entero el momento que se encuentra atravesando Colón en esta parte de la temporada. Si bien los resultados ajenos hicieron que siguiera manteniendo la punta de la Zona B de la Primera Nacional (ojo, San Telmo y Aldosivi, dos de sus escoltas, todavía deben enfrentarse en el postergado de la fecha 19), el equipo retrocedió varios casilleros desde lo futbolístico y frente a Almirante Brown continuó en esa tónica. Logró aguantar el empate jugando durante casi media hora con un jugador menos por la roja a Nicolás Talpone y lleva cuatro duelos sin triunfos en el campeonato.

Consciente del flojo presente, Iván Delfino tomó nota y buscó cambiar metiendo mano en el libreto que llevó a Isidro Casanova. Dejó atrás la línea de cuatro que se convirtió en un sello del Sabalero y sorprendió utilizando tres marcadores centrales. ¿El objetivo? Hacerse más ancho, tratar de crecer por las bandas y llegar con más futbolistas. Sin embargo, no le salió nada de lo planeado y le costó generar situaciones de riesgo.

Del otro lado, La Fragata intentó ser más cuidadoso con dos líneas de cuatro bien marcadas y salir rápido de contra para aprovechar los espacios que dejaba el rival. Y a pesar de contar con las aproximaciones más claras, la definición volvió a ser un dolor de cabeza, motivo que hizo que el Indio Bazán Vera pidiera por jugadores ofensivos en el marcado de pases de invierno (Ramón González, Pata Ibáñez y Samuel Portillo).

El punto de quiebre apareció a los 16' del complemento, cuando Talpone se fue expulsado y Colón empezó a resignar sus chances de volver a la victoria. Más allá de los intentos desesperados, el Mono Martínez no tuvo demasiadas complicaciones.

Igual, la igualdad de San Telmo ante Gimnasia de Mendoza y la caída de Aldosivi en su visita a Defensores Unidos de Zárate le facilitaron al Sabalero la permanencia en lo más alto de su grupo. Pero tiene que mejorar cuanto antes.

### ¿LEVANTA?

**Ante Rafaela, la última victoria**
Colón no gana desde el 1-0 a la Crema, el 31 de mayo. Acumula tres empates y una derrota.

### HAY BAJAS SENSIBLES

***Prediger y Toledo salieron tocados y Talpone, expulsado.***

Iván Delfino sumó más preocupaciones futbolísticas al presente de Colón. Es que el empate contra Almirante Brown dejó varias secuelas. Por un lado, Nicolás Talpone fue expulsado y se perderá el próximo partido ante Patronato. Por el otro, Sebastián Prediger y Javier Toledo, dos de los referentes del Sabalero, salieron en el complemento por diferentes molestias físicas, por lo que deberán ser evaluados para determinar el grado de las lesiones. Ay...

PRENSA CHICAGO

EL PLANTEL FESTEJÓ CON TODO EL TRIUNFO EN EL VESTUARIO.

SE ACERCA MÁS

# Metió Toro y lo ganó

***El fútbol llegó desde el banco en Chicago: Ortiz metió un gran centro y Maggi le dio otra victoria.***

| CHACO F. EVER | 0 |
|---|---|
| CHICAGO | 1 |
| 1 G. Canuto | 1 F. Ferrero |
| 4 M. Romero | 4 A. Martínez |
| 2 D. Valdez | 2 S. Callegari |
| 6 M. Silvera | 6 T. Rossi |
| 3 L. Lapetina | 3 D. Arroyo |
| 10 J. Iritier | 5 G. Vega |
| 5 S. Valenzuela | 8 T. Bottari |
| 8 B. Nievas | 11 I. Maggi |
| 11 G. Lucero | 10 E. Cardozo |
| 7 A. Ortiz | 7 M. Amarfil |
| 9 J. Dellarossa | 9 F. Castro |
| DT Raúl Valdez | DT A. Montenegro |

**GOL** ST 47' Maggi (C). **CAMBIOS** ST 17' 20-C. Núñez X Ortiz (Cha), 22' 17-M. Ortiz X Castro (Chi) y 20-A. Pastorelli X Vega (Chi), 30' 18-D. González X Nievas (Cha), 12-L. Ledesma X Canuto (Cha) y 15-R. Vélez X Valenzuela (Cha), 42' 17-L. Paz X Iritier (Cha), 48' 15-T. Rodríguez X Maggi (Chi), 14-M. Zurita X Martínez (Chi) y 19-R. Villalba X Cardozo (Chi). **AMO** Valenzuela, Canuto, Dellarossa y Paz (Cha); Rossi, Callegari y Ortiz (Chi).
**CAN** Chaco For Ever. **ÁRB** Fabrizio Llobet.
**CALIFICACIÓN DEL PARTIDO** 5

Último suspiro del partido. 46 del segundo tiempo. Los cambios de Montenegro le dieron oxígeno al mediocampo de Chicago: un centro cruzado de Mauro Ortiz cayó perfecto en la cabeza de Iván Maggi que puso su frente y direccionó la pelota hacia la red. De esta manera, Chicago ganó tres puntos en Chacho y, además, se descolgó otra mochila.

La paradoja del Chicago de Andrés Montenegro es que, siendo el segundo de la Zona B (con 38 puntos al igual que Aldosivi y San Telmo), hasta ayer solamente había ganado un partido en condición de visitante entre los 11 que se jugaron desde que comenzó el torneo: cinco derrotas, cuatro empates y dos victorias contabiliza fuera de Mataderos.

Claramente, jugar fuera de su cancha, es el talón de Aquiles de un equipo que, a pesar de este déficit, se encuentra a dos puntos de alcanzar a Colón, que está puntero de la zona con 40 unidades.

Por eso se festejó tanto la victoria. Fueron más que tres simples puntos, fue la segunda victoria fuera de casa en 22 partidos. Un triunfo clave para seguir ahí prendido, en la lucha.

### No puede ganar...

***Chaco extiende su mala racha: no gana hace cinco fechas (tres derrotas y dos empates) y se hunde entre los últimos cinco de la zona.***

pressreader PRINTED AND DISTRIBUTED BY PRESSREADER PressReader.com +1 604 278 4604 COPYRIGHT AND PROTECTED BY APPLICABLE LAW

## P. NACIONAL

MATIAS PRUNC / PRENSA CHACA

EL DUELO SE PICÓ POR EL TIRO DEL 1.

| SAN MIGUEL | 2 |
|---|---|
| CHACARITA | 1 |

| | |
|---|---|
| 1 J. Pucheta | 1 F. Losas |
| 4 I. Antunes | 8 M. Vera |
| 2 A. Kippes | 2 T. Oneto |
| 6 S. Postel | 6 C. González |
| 3 P. Martínez Grance | 3 F. Laurelli |
| 7 J. Ferrero | 5 N. Watson |
| 5 T. Cravero | 4 M. Meléndez |
| 8 M. Rojas | 10 M. Pisano |
| 10 N. Luján | 7 M. Rodríguez |
| 11 M. Batallini | 11 M. Quiroz |
| 9 L. Villegas | 9 S. Cocimano |
| DT Gustavo Coleoni | DT Aníbal Biggeri |

**GOLES** PT 3' y 11' Postel (SM). ST 3' Cocimano (C). **CAMBIOS** PT 44' 20-H. Rivero X Vera (C). ST 1' 13-Á. Cazula X Batallini (SM), 19' 18-V. Figueroa X Quiroz (C), 28' 15-F. Sena X Rojas (SM) y 19-D. Sosa X Luján (SM), 37' 16-A. Nicastro X Laurelli (C) y 52' 16-C. Battigelli X Villegas (SM). **AMO** Cravero, Cazula, Villegas y Ferrero (SM); Watson y Quiroz (C). **EXP** PT 41' Kippes (SM). ST 47' González (C). **INC** PT 37' Pucheta (SM) erró un penal. **CAN** San Miguel. **ÁRBITRO** Franco Acita.

**CALIFICACIÓN DEL PARTIDO** 6

# UN TRIUNFO BIEN PICADO

### Como Messi, Pucheta quiso picar un penal y lo erró. Igual, San Miguel venció 2-1 a Chacarita.

La imagen del penal que Lionel Messi erró en la definición por penales ante Ecuador quedó en la retina de todos. Más allá de la posterior clasificación a las semifinales, la definición de Leo llamó la atención por la forma en que le pegó y la consecuencia. Y ayer, a miles de kilómetros de distancia, el arquero de San Miguel quiso rematar de la misma manera para sorprender y terminó sucediendo lo mismo: lo erró.

Iban 37' del PT y el Trueno Verde ya vencía a Chacarita por un doblete de Santiago Postel. En ese momento, Federico Losas bajó a Lautaro Villegas en el área y el árbitro Franco Acita sancionó penal: Joaquín Pucheta, como es habitual, se hizo cargo, quiso picarla como Messi y también desperdició la chance que tuvo.

A raíz de esta situación, los jugadores del Funebrero se le fueron al humo, los futbolistas de San Miguel salieron a bancar a su capitán, hubo varios cruces y un tumulto que afortunadamente no pasó a mayores pero que finalizó con la expulsión de Ariel Kippes.

La situación llevó a que los ánimos se caldearan. Porque en el ST la tensión se siguió apoderando del partido. Sebastián Cocimano descontó en los primeros minutos, Pucheta se hizo gigante para evitar la igualdad en un par de oportunidades y se jugó con el cuchillo entre los dientes.

Luego, González vio la roja y ambos conjuntos concluyeron el duelo con diez futbolistas.

## POSICIONES

**ZONA A**

| | Equipo | Pts. | PJ | PG | PE | PP | Gf | Gc |
|---|---|---|---|---|---|---|---|---|
| 1 | San Martín (SJ) | 41 | 22 | 11 | 8 | 3 | 20 | 11 |
| 2 | San Martín (T) | 39 | 22 | 11 | 6 | 5 | 21 | 11 |
| 3 | San Miguel | 36 | 22 | 9 | 9 | 4 | 19 | 15 |
| 4 | Estudiantes BA | 33 | 22 | 8 | 9 | 5 | 18 | 13 |
| | Gimnasia (J) | 33 | 22 | 10 | 3 | 9 | 21 | 17 |
| 6 | Ferro | 31 | 22 | 8 | 7 | 7 | 34 | 28 |
| | Quilmes (*) | 31 | 22 | 9 | 7 | 6 | 22 | 17 |
| 8 | Chacarita | 30 | 22 | 8 | 6 | 8 | 25 | 23 |
| | All Boys | 30 | 22 | 7 | 9 | 6 | 14 | 15 |
| | Dep. Maipú | 30 | 22 | 9 | 3 | 10 | 21 | 28 |
| 11 | Racing (C) | 29 | 22 | 7 | 8 | 7 | 20 | 19 |
| 12 | Alvarado | 28 | 22 | 7 | 7 | 8 | 16 | 23 |
| 13 | Agropecuario | 27 | 22 | 7 | 6 | 9 | 28 | 27 |
| 14 | Patronato | 24 | 22 | 5 | 9 | 8 | 18 | 20 |
| | Brown (PM) | 24 | 22 | 5 | 9 | 8 | 17 | 22 |
| | Tristán Suárez | 24 | 22 | 6 | 6 | 10 | 23 | 29 |
| | Talleres (RE) | 24 | 22 | 5 | 9 | 8 | 14 | 21 |
| | Arsenal | 24 | 22 | 6 | 6 | 10 | 13 | 20 |
| 19 | Guemes (SdE) | 20 | 22 | 3 | 11 | 8 | 11 | 19 |

**ZONA B**

| | Equipo | Pts. | PJ | PG | PE | PP | Gf | Gc |
|---|---|---|---|---|---|---|---|---|
| 1 | Colón | 40 | 22 | 11 | 7 | 4 | 29 | 15 |
| 2 | San Telmo (*) | 38 | 21 | 11 | 8 | 2 | 27 | 10 |
| | Aldosivi | 38 | 21 | 10 | 8 | 3 | 23 | 12 |
| | Chicago | 38 | 22 | 11 | 5 | 6 | 20 | 11 |
| 5 | Def. de Belgrano | 35 | 22 | 10 | 5 | 7 | 25 | 17 |
| 6 | Estudiantes RC | 34 | 22 | 9 | 7 | 6 | 21 | 17 |
| | Gimnasia (M) | 34 | 22 | 9 | 7 | 6 | 27 | 24 |
| 8 | Temperley | 33 | 22 | 8 | 9 | 5 | 23 | 17 |
| | Dep. Madryn | 33 | 22 | 9 | 6 | 7 | 17 | 13 |
| 10 | Atlanta | 31 | 22 | 8 | 7 | 7 | 19 | 22 |
| 11 | Gimnasia y Tiro | 30 | 22 | 6 | 12 | 4 | 14 | 13 |
| 12 | Mitre (SdE) | 27 | 22 | 6 | 9 | 7 | 12 | 12 |
| 13 | CADU | 26 | 22 | 6 | 8 | 8 | 19 | 23 |
| 14 | Dep. Morón | 25 | 22 | 6 | 7 | 9 | 17 | 23 |
| 15 | Chaco For Ever | 21 | 22 | 5 | 6 | 11 | 18 | 19 |
| 16 | Almagro | 19 | 22 | 3 | 10 | 9 | 12 | 27 |
| 17 | Alte Brown | 18 | 22 | 3 | 9 | 10 | 12 | 21 |
| 18 | Rafaela | 14 | 22 | 3 | 5 | 14 | 12 | 26 |
| 19 | Brown (A) | 12 | 22 | 1 | 9 | 12 | 9 | 31 |

### Alerta en el Trueno

**Lautaro Villegas, uno de los refuerzos de San Miguel para el segundo semestre, salió en el ST por un dolor en su tobillo derecho. Al punta lo evaluarán.**

# De punta para arriba, che

@ESTUDIANTESOK

EL CERVECERO VOLVIÓ A GANAR DESPUÉS DE CINCO PARTIDOS.

### Ferro evitó que San Martín (T) sea líder y Quilmes al fin festejó.

Ante la falta de fútbol de Copa América y Eurocopa, la Primera Nacional tuvo una agenda cargadita. En ese marco, Ferró logró un triunfazo ante un San Martín de Tucumán que necesitaba ganar para quedar como líder. Fue 3-1 para dejar atrás los tres encuentros sin victorias y regresar a puestos de Reducido.

Además, Quilmes también volvió a vencer. Lo hizo después de cinco partidos y tras la salida de Darío Franco del banco de suplentes. Superó por 1-0 a Estudiantes de Caseros con un penal polémico y con un final con muchos empujones y algunos golpes.

A su vez, San Telmo igualó con Gimnasia de Mendoza y no pudo ser puntero de la Zona B, al igual que Aldosivi, que cayó en su visita a CADU. Y San Martín de San Juan sigue siendo líder del grupo A a pesar de la caída con Gimnasia de Jujuy.

**QUILMES 1 — ESTUDIANTES BA 0**

**GOL** ST 8' L. Parisi -p- (Q).
**CANCHA** Quilmes.
**ÁRBITRO** Yamil Possi.

**GIMNASIA (J) 1 — SAN MARTÍN SJ 0**

**GOL** PT 9' F. Molina (G).
**CANCHA** Gimnasia.
**ÁRBITRO** Lucas Cavallero.

**PATRONATO 3 — TRISTÁN SUÁREZ 0**

**GOLES** ST 9' E. Maciel (P), 22' M. Rueda (P) y 27' F. Coronel (P). **INC** ST 18' A. Lavezzi (TS) erró un penal. **CAN** Patronato. **ÁRBITRO** Bruno Amiconi.

**ALVARADO 0 — AGROPECUARIO 3**

**GOLES** PT 11' A. Gagliardi (Ag) y 44' A. Melo (Ag). ST 16' A. Gagliardi (Ag). **EXP** PT 37' N. Ortiz (Al). **CAN** Minella -local Alvarado-. **ÁRB** Lucas Novelli.

**DEFENSORES 0 — MORON 0**

**CANCHA** Defensores.
**ÁRBITRO** Marcos Recalde.

**FERRO 3 — SAN MARTÍN (T) 1**

**GOLES** ST 3' N. Gómez (F), 16' F. Murillo (F), 30' N. Moreno (SM) y 52' F. Cáceres (F). **EXP** ST 36' G. Klusener (SM). **CAN** Ferro. **ÁRB** S. Martínez.

**SAN TELMO 0 — GIMNASIA (M) 0**

**CANCHA** San Telmo.
**ÁRBITRO** Juan Pafundi.

**DEP. MAIPÚ 1 — ARSENAL 0**

**GOL** PT 28' M. Sosa (DM).
**CANCHA** Deportivo Maipú.
**ÁRBITRO** Adrián Franklin.

**CADU 1 — ALDOSIVI 0**

**GOL** ST 5' M. Peralta (C).
**CANCHA** CADU.
**ÁRBITRO** Juan Pablo Loustau.

**RACING (C) 1 — ALL BOYS 0**

**GOL** ST 44' B. Nasta (R).
**CANCHA** Racing de Córdoba.
**ÁRBITRO** Nahuel Viñas.

**GUEMES (SdE) 1 — BROWN (PM) 1**

**GOLES** PT 27' M. Galeano (B). ST 35' M. Álvarez (G). **CANCHA** Guemes.
**ÁRBITRO** Nelson Sosa.

## PRIMERA C

# El campeón inició con un traspié

La espuma bajó y los festejos ya quedaron en el olvido. Luego de consagrarse en el Torneo Apertura y asegurarse un lugar en la gran final por el ascenso a la Primera B, Lamadrid tuvo un traspié en el comienzo del Clausura. Sí, el campeón perdió por 1-0 en Ensenada con Cambaceres por el gol de Rodrigo Galván, de penal, y fue sorprendido en la primera fecha del segundo campeonato de la temporada.

Distinto fue lo que ocurrió con Berazategui. El Naranja, que luchó hasta el final con el Carcelero, sigue con la ilusión de conseguir el ascenso y comenzó venciendo a Yupanqui. Fue por 1-0 por el grito de Pedro Durante.

Además, Central Ballester venció por 2-1 a Juventud Unida y Deportivo Español superó por 1-0 a Mercedes en el Bajo. El Gallego terminó con diez jugadores por la expulsión de Santiago Yossini a los 42' del segundo tiempo.

BILBAO, DT DE LAMADRID.

## 1ª FECHA

L. N. Alem **2** vs. Lugano **0** — **SÁBADO**
**Can:** L. N. Alem **Arb:** Nicolás Jara

V. Arenas **1** vs. Puerto Nuevo **0**
**Can:** V. Arenas **Arb:** N. Mastroieni

Argentino (R) **0** vs. Ituzaingó **1**
**Can:** Argentino (R) **Arb:** Gabriel Flores

Real Pilar **1** vs. El Porvenir **0**
**Can:** Munic. Pilar **Arb:** Mariano Seco

J.J. Urquiza **1** vs. Sp. Barracas **0**
**Can:** J.J. Urquiza **Arb:** Sebastián Habib

Yupanqui **0** vs. Berazategui **1** — **AYER**
**Can:** Yupanqui **Arb:** M. López Monti

Ctral. Ballester **2** vs. Juv. Unida **1**
**Can:** Ctral. Ballester **Arb:** Damián Rubino

Dep. Español **1** vs. Mercedes **0**
**Can:** Dep. Español **Arb:** V. Bocaccia

Cambaceres **1** vs. Lamadrid **0**
**Can:** Cambaceres **Arb:** G. Creimermann

C. Español vs. C. Córdoba (R) — **HOY 15.00**
**Can:** Midland **Arb:** Ignacio Cuicchi

Atlas vs. Muñiz
**Can:** Atlas **Arb:** Gonzalo Correa

Dep. Paraguayo vs. Luján
**Can:** Lugano **Arb:** M. Despósito

**Libre:** Claypole

pressreader PRINTED AND DISTRIBUTED BY PRESSREADER PressReader.com +1 604 278 4604 COPYRIGHT AND PROTECTED BY APPLICABLE LAW

Olé

MUCHO DAÑO ESA IZQUIERDA DEL PUMA AL NIPÓN.

© @CHINOMAIDANA_PROMOTIONS

## UN REY ARGENTINO

# SACÁ EL ESPUMANTE

CRÓNICA

POR AYRTON AGUIRRE
raguirre@ole.com.ar

**El Puma Martínez hizo historia en Japón: venció por los puntos a Kazuto loka y unificó los títulos supermosca de FIB y AMB. Locche, Pérez y Accavallo sonreirían.**

De los conventillos de La Boca a conquistar la historia en Japón. De visitante, con el público en su contra y ante un experimentado como Kazuto loka (31-3-1, 16 KO), Fernando Martínez (17-0-0, 9 KO), más conocido como el Puma, hizo una pelea perfecta, mostró las garras en el inicio, se la bancó cuando tuvo que aguantar y supo dar el golpe final para conquistar el título mundial unificado de la FIB y la AMB en la categoría supermosca. Si bien no lo pudo tirar, como se supone que se les quitan los cinturones a los locales, la superioridad del argentino fue tal que se impuso en las tarjetas en un fallo unánime (116-112, 117-111 y 120-108) y gritó campeón en el Ryogoku Kokugikan de Tokio.

"Estoy muy feliz. Es para mi viejo que me vino a visitar desde el cielo. Es para todos los Martínez, los quiero un montón. Gracias a Japón por la gente que me brindó su humildad, me trajo muchos regalos. Espero volver a venir. Somos campeones. Aguante Boca, carajo", comenzó el pugilista de 32 años, quien llevó todo su fanatismo por el Xeneize al ring (ver **A lo Boca de Bianchi**).

**EL PORTEÑO OSTENTA UN INVICTO DE 17 VICTORIAS, 9 POR KO.**

Además, el campeón supermosca analizó: "Se notó el nivel de loka. Tiré con todo mi poder, con todo lo que pude y él se mantuvo parado. Dimos una batalla, que era lo que quería, porque la gente quiere ver una guerra".

En la tierra del Sol Naciente, la luz la trajo el Puma. Con una banca 100% bostera desde el ingreso al cuadrilátero, Martínez, uno de los mayores de los 11 hermanos de la familia, fue un huracán desde el comienzo. Pegó y pegó. Siempre se metió en la distancia corta, aprovechó la falta de físico de su rival (tiene 35 años) y conectó -principalmente- con la zurda. Y lo hizo de todas las maneras posibles: ganchos, jabs y uppercuts. Con este último golpe era con el que más dejaba tecleando al japonés, cuyos intentos venían únicamente a través de los impactos al hígado del porteño. No bastaron para doblegarlo.

Una vez consagrado, el Puma pegó una piña que promete ir directo a la historia. Promovido por el Chino Maidana, quien sabe de heroicas y lo acompañó a Tokio a que consiguiera la suya, dejó una huella indeleble en suelo nipón. Al igual que leyendas del pugilismo nacional como Pascual Pérez (vs. Yoshio Shirai, 1954), Horacio Accavallo (vs. Katsuyoshi Takayama, 1966) y Nicolino Locche (vs. Paul Fuji, 1968), se sumó a la lista de hazañas en Japón. Y lo hizo ante un rival que tenía solamente dos derrotas en toda su carrera...

Así, Martínez estampó su nombre en los libros más sagrados del boxeo argentinos. Desde pibe sabía que su futuro estaba en los guantes, dado que a los seis años ya quería darse una vuelta por los gimnasios y a los 11 supo lo que era tirar sus primeras manos.

De pasarla mal en la pandemia a tocar la gloria eterna en un sitio emblemático para el deporte. Sin duda, un premio al trabajo para un luchador de la vida.

LO VALIÓ

**"DIMOS UNA BATALLA, TIRÉ CON TODO. ESTOY MUY FELIZ".**

*Fernando Martínez, tras la consagración*

© @CHINOMAIDANA_PROMOTIONS

TOKIO FUE XENEIZE

## A LO BOCA DE BIANCHI

*A comienzos del siglo XXI, el Boca de Carlos Bianchi consiguió dos Copas Intercontinentales en suelo japonés. Ayer, el Puma repitió la gesta: viajó con un corte de pelo bostero, flameó banderas y recordó al CABJ post título.*

pressreader PRINTED AND DISTRIBUTED BY PRESSREADER PressReader.com +1 604 278 4604 COPYRIGHT AND PROTECTED BY APPLICABLE LAW

AUTOMOVILISMO FÓRMULA 1

# UN DÍA VOLVIÓ EL HEPTA...

AYRTON AGUIRRE
raguirre@ole.com.ar

**Lewis Hamilton fue rey en Silverstone, su segunda casa, y ganó luego de dos años y medio sin festejos en la Máxima. Se acabó la tortura para el inglés.**

Lewis Hamilton tuvo que esperar 945 días para volver a festejar en la Fórmula 1. Sufrió, tragó veneno, se bancó los problemas de Mercedes y vio los triunfos constantes de Max Verstappen. Sin embargo, recuperó la sonrisa. Y lo hizo en el patio de su casa: en Silverstone, donde se corrió la mejor carrera de toda la temporada (hubo cinco líderes diferentes), cosechó su primer triunfo del 2024 y el primero en más de dos años y medio (Yeda 2021). Como era de esperar, terminó con lágrimas en los ojos por la emoción: desde su auto, el futuro piloto de Ferrari hizo ondear la bandera británica.

Ahora bien, el heptacampeón no la tuvo fácil. Dominó a la perfección el manejo en la lluvia, decidió cuándo debía ingresar a los boxes a cambiar los neumáticos -pese a los llamados de su equipo- y aprovechó un error de Lando Norris (McLaren) para asaltar la cima. "Yo me encargo", dijo cuando sus ingenieros le hablaron por intercomunicador. Y vaya si se encargó.

Sobre el final, Hamilton vio de cerca la trompa del Red Bull de Max Verstappen, quien aplicó la estrategia más inteligente en el tramo final, descontó y soñó con el triunfo. Sin embargo, el inglés empujó hasta el final, no se dejó estar y despertó la fiesta en Silverstone.

Por segunda semana al hilo, Mercedes celebró un triunfo (el anterior fue de George Russell en Austria) y encima tuvo un premio doble, dado que Hamilton batió un nuevo récord en la categoría: se convirtió en el primer piloto de la historia en ganar nueve veces en un mismo circuito, desempatando con Michael Schumacher (ocho en Francia).

PODIO Y CHAMPAGNE: SUMÓ SU 104ª VICTORIA EN LA F1.

**ASÍ LLEGARON**

| | | | |
|---|---|---|---|
| 1 | Lewis Hamilton | Mercedes | 1h22m27s059 |
| 2 | M. Verstappen | Red Bull | a 1s465 |
| 3 | L. Norris | McLaren | a 7s547 |
| 4 | O. Piastri | McLaren | a 12s429 |
| 5 | C. Sainz | Ferrari | a 47s318 |
| 6 | N. Hulkenberg | Haas | a 55s722 |
| 7 | L. Stroll | A. Martin | a 56s569 |
| 8 | F. Alonso | A. Martin | a 1m3s577 |
| 9 | A. Albon | Williams | a 1m8s387 |
| 10 | Y. Tsunoda | RB | a 1m19s303 |

**VUELTA RÁPIDA** Sainz, 1m28s293.
**POSICIONES** Verstappen, 255; Norris, 171; Leclerc, 150; Sainz, 146; Piastri, 124.

FÓRMULA 2

# Colapinto sigue en alza

***El argentino hizo una carrera inteligente en Gran Bretaña y finalizó 4°. Marcha 5° en el campeonato.***

Franco Colapinto se codea mano a mano con los mejores de la Fórmula 2. Alejados los fantasmas de las primeras carreras del año, el pilarense consiguió una regularidad que lo pone en la lucha por los triunfos y las posiciones de vanguardia. Y en Silverstone, donde además vivió su debut en la Fórmula 1 en la práctica del viernes, se llevó un gran resultado en la carrera final: cruzó la línea de meta en la cuarta colocación y encima se quedó con el récord de vuelta.

Después de haber hecho una estrategia similar a la del finde pasado en Austria -cuando resistió con una goma desgastada, entró a pits cerca del final y remontó-, el volante de 21 años estuvo a tiro del podio. Se quedó ahí nomás, a cinco segundos.

El ganador de la carrera en pista fue Jak Crawford. Sin embargo, el estadounidense recibió una penalización de 10 segundos y cayó a la última plaza del podio. En efecto, Isack Hadjar, nuevo líder del campeonato, se quedó con el triunfo y Maloney salió segundo. Colapinto no pudo lograr otro podio, pero cerró un fin de semana muy consistente, con un P5 en el Sprint y un P4 en la Feature Race. Sigue 5° en la tabla general.

TURISMO CARRETERA

# Posado en lo más alto

LLEVÓ AL MUSTANG A LA VICTORIA.

***Nicolás Trosset ganó desde el primer día en Posadas: se llevó cada sesión, y coronó con la final.***

**PRIMERA SERIE**

| | | | |
|---|---|---|---|
| 1 | Nicolás Trosset | Ford | 48m16s729 |
| 2 | M. Quijada | Chevrolet | a 3s468 |
| 3 | J. Urcera | Ford | a 7s783 |
| 4 | M. Werner | Ford | a 9s617 |
| 5 | S. Mangoni | Chevrolet | a 10s573 |
| 6 | R. Risatti | Chevrolet | a 10s947 |
| 7 | M. Lambiris | Ford | a 12s001 |
| 8 | J. Ebarlín | Chevrolet | a 12s521 |
| 9 | V. Aguirre | Chevrolet | a 14s928 |
| 10 | G. Mazzacane | Chevrolet | a 19s748 |

**VUELTA RÁPIDA** Trosset, 1m40s121.
**POSICIONES** Urcera, 234; Santero 226; Lambiris, 225,5; Ciantini, 217.

Hay cosas que no cambian. De vieja generación, de nueva generación, con los pilotos de antes, con los de ahora... Sin importar la forma, el TC y la lluvia siempre se llevaron bien y siempre lo harán. Si a eso se le suma un buen circuito, como lo es este trazado misionero que tiene subidas, bajadas, rectas larguísimas y curvas cerradas, la emoción se quintuplica. En Posadas, la categoría reina del automovilismo nacional dio un espectáculo de primera y el que lo encabezó, porque fue rápido pero sobre todo porque no se equivocó, fue Nicolás Trosset.

Hubo despistes por doquier, alguno que otro golpe y movimiento constante en la cima, aunque no por maniobras sino por incidentes: cuando marchaba 3°, José Manuel Urcera se pasó de largo y fue a la tierra, y quien ocupó su posición, Otto Fritzler, rompió el motor y ocasionó un pace car agónico. Parecía que sería un dolor de cabeza para el arrecifeño, que había hecho una carrera impecable, pero no: Trosset volvió a alejarse del pelotón y ganó su segunda carrera en el TC.

La performance del hombre del Mustang azul no resultó sorpresiva, si antes de ponerse el buzo antiflama para encarar la final ya había sido el más veloz en los dos entrenamientos, hecho la pole position y ganado la serie más rápida.

De todos modos, él no salió de su asombro: "Es impensado todo esto".

TENIS

# Rumbeado al bi

***Carlos Alcaraz venció a Ugo Humbert y se clasificó a cuartos de Wimbledon. Hoy juega Djokovic.***

Los mejores del mundo se aproximan a las instancias definitivas de Wimbledon. Entre esos, por supuesto, está el campeón defensor: Carlos Alcaraz (3°) derrotó al francés Ugo Humbert (16°) por 6-3, 6-4, 1-6 y 7-5 y se clasificó a cuartos de final.

Además del español, saltó a la cancha el líder del ranking: el italiano Jannik Sinner limpió en sets corridos al estadounidense Ben Shelton (14°), por 6-2, 6-4 y 7-6 (9).

Hoy, desde temprano, habrá varios duelos importantes: a las 7, el italiano Lorenzo Musetti (25°) se enfrentará al francés Giovanni Perricard (58°); a las 9, el galo Arthur Fils (34°) hará lo propio ante el australiano Álex de Miñaur (9°); a las 11, el yanqui Taylor Fritz (12°) se cruzará con el alemán Alexander Zverev (4°), y no antes de las 13, Novak Djokovic (2°) jugará contra el danés Holger Rune (15°).

# NOTIDEPORTES

**AUTOMOVILISMO**
CANAPA, LEJOS
Agustín Canapino no tuvo una buena carrera en Mid-Ohio, por la IndyCar: mantuvo el 22° lugar desde el que partió, con el detalle de que perdió una vuelta con respecto a los punteros. El ganador fue el mexicano Pato O'Ward.

*Agustín Canapino*
*Piloto argentino en la IndyCar*

NUEVO PILOTO
Haas anunció la contratación del británico Oliver Bearman (19 años, actualmente en Fórmula 2) para la próxima temporada.

**BÁSQUET**
POR OTRA GLORIA
Después de haber ganado el primer partido de las Finales de la Liga Nacional, por 100-96, Instituto volverá a recibir a Boca. El segundo compromiso se disputará hoy, a partir de las 21.10.

SACARON PASAJE
En el Preolímpico, tres selecciones se hicieron un lugar en París 2024: Brasil, después de aplastar a Letonia por 94-69; Grecia, luego de derrotar a Croacia por 80-69, y España, tras vencer a Bahamas por 86-78. Al cierre, Lituania y Puerto Rico definían la última plaza.

**TENIS**
TODAS BUENAS
En dobles de Wimbledon, el dúo de Andrés Molteni y Máximo González derrotó por 7-6 (4) y 6-4 al de Tomas Machac y Zhizhen Zhang, mientras que Sebastián Báez y el jamaiquino Dustin Brown pasaron por retirada, cuando ganaban 4-3, ante Sebastien Ofner y Sam Weissborn: hoy, a las 7, se enfrentarán a Horacio Zeballos y Marcel Granollers.

pressreader PRINTED AND DISTRIBUTED BY PRESSREADER PressReader.com +1 604 278 4604 COPYRIGHT AND PROTECTED BY APPLICABLE LAW

# DE CONTRA

## EL OTRO LADO

**MARIANO MURPHY**
mmurphy@ole.com.ar

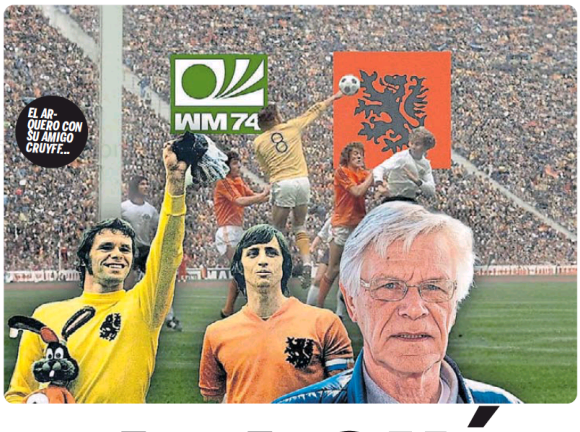


EL ARQUERO CON SU AMIGO CRUYFF...

# ¡PARA QUÉ TE TRAJE!

**A 50 años de la final del Mundial 74, la historia del arquero Jongbloed, el "culpable" de que Holanda cayera: fue a la Copa por Cruyff, era miope, no usaba guantes y una tragedia marcó su vida.**

Fueron 16 pases. Los holandeses sacaron del medio y la jugada culminó con Johan Cruyff entrando al área y recibiendo una falta. Penal. Ningún alemán había podido siquiera tocar la pelota desde que los holandeses habían hecho aquel saque inicial. El penal lo pateó Johan Neeskens, compañero de Cruyff en el Ajax y un volante que jugaba de todo, y todo lo hacía bien, pero que a los 16 años, antes de debutar en Primera, había estado a punto de dejar el fútbol para dedicarse a su otra pasión, el béisbol, tentado por los Chicago Cubs de los EE.UU. Neeskens, que años después sí se iría a los EE.UU. pero para jugar en el Cosmos de Pelé y que colgaría los botines a los 40 años, metió aquel penal: 1-0 para Holanda, a los 2' de partido. No había dudas: la célebre Naranja Mecánica, la del llamado Fútbol Total, la que había derrotado a Uruguay y a Brasil y a nosotros nos había bailado con un memorable 4-0 en cuartos, la que había llegado a esa final con 14 goles a favor y uno solo en contra, ese equipo tan peculiar que tenía permitido concentrar con sus esposas y "amigas" y cuyos futbolistas fumaban en el vestuario, ganaría aquella final del Mundial 1974. Sin embargo, algo pasó ese 7 de julio de 1974 (ayer se cumplieron 50 años), día de uno de los partidos más sorprendentes de la historia de los mundiales. Y eso que pasó, para muchos, fue Jan Jongbloed, "el arquero miope".

Siempre se dijo que el gran pecado de aquella maquinaria perfecta dirigida por Rinus Michels -apodado Mister Mármol por su parquedad- fue no tener un buen arquero, que Holanda perdió aquella final porque mientras en el arco de los alemanes estaba Sepp Maier (de los mejores de la historia), en el arco holandés estaba el inexplicable Jongbloed. Lo cierto es que fue nada menos que Cruyff el que lo llevó a aquel Mundial. Sí, el propio Cruyff que la rompió toda para poner a Holanda en la final con Alemania Federal fue el mismo que, de algún modo, terminó influyendo para hacerle perder la gloria.

El titular de Holanda era Jan Van Beveren. Este arquero del PSV Eindhoven, que había estado en todo el proceso previo a la Copa, tenía 26 años y contaba con todas las condiciones para ir a ese Mundial, salvo un detalle: se llevaba muy mal con Cruyff. El arquero no veía con buenos ojos los privilegios que tenía el crack holandés, como bajarse de algunos partidos, manejar sus propios horarios o fumar dentro del vestuario. Cruyff era, claro, el amo y señor de aquel equipo. De hecho, en el libro "La guerra de las zapatillas", de Barbara Smit, se cuenta que era el único del seleccionado que había firmado con Puma, pese a que el patrocinador del equipo era adidas. Entonces, mientras el resto vistió en el Mundial la camiseta con las tres tiras, Cruyff lo hizo con una confeccionada especialmente para él, con dos tiras.

El caso es que Van Beveren se lesionó justo antes de la Copa y se cuenta que fue ahí que Cruyff aprovechó su influencia para convencer al entrenador Michels de citar a su amigo Jan Jongbloed para Alemania 74. Jongbloed tenía 33 años, atajaba en el modesto DWS Amsterdam y era miope (usaba lentes de contacto). Hasta antes de ser convocado por Michels, solo había jugado un partido con la selección, y en 1962. O sea, 12 años antes. Fue un amistoso con Dinamarca y apenas había entrado cuatro minutos: "Cuando Michels me llamó, pensé que era una broma. ¿Yo en la selección? ¡No puede ser cierto! ¡Debe ser broma! Por Holanda había jugado una sola vez, 12 años antes y pocos minutos. Después, nada más".

Van Beveren, el arquero titular, volvió de su lesión en mayo del 74, es decir podía llegar al Mundial, pero hubo más problemas en el vestuario, cuando la federación decidió que Cruyff, Van Hanegem y Neeskens recibiesen un porcentaje de primas mucho más alto que el resto. Ahí Van Beveren explotó. Y quedó fuera de la lista para la Copa. Fue tal el conflicto económico que el técnico Michels llegó a amenazar con dejar su cargo si no se solucionaba. El representante de muchos de los jugadores y del mismo Michels era Cor Coster, suegro de Cruyff...

El 26 de mayo de 1974, en Amsterdam, Holanda se enfrentó en un amistoso preparatorio para el Mundial contra la Argentina de Roberto Perfumo, Quique Wolff, la Oveja Telch, Kempes y el Ratón Ayala (el original). Perdimos 4-1 (poco después, ya en el Mundial, nos golearían 4-0). Ese día del amistoso atajó Jongbloed, el amigo de Cruyff. Sobre los cuestionamientos que generaba su titularidad, Cruyff siempre lo defendió argumentando que jugaba muy bien con los pies, que en aquel equipo tan ofensivo y adelantado a su tiempo era necesario un arquero-líbero.

Apenas con ese partido, Jongbloed se ganó el puesto y fue titular en Alemania 74. Este arquero, que tenía con su esposa Dien una tabaquería en Amsterdam, era uno de los que solían juntarse a fumar con Cruyff en el vestuario. "Lo dijo Oscar Wilde: 'El cigarrillo es el placer perfecto: es exquisito y te deja insatisfecho'", explicaba.

Con buzo amarillo y el número 8 (los números eran por orden alfabético, salvo Cruyff que eligió el célebre 14), Jongbloed atajaba con rodilleras, pero increíblemente no se ponía guantes, cuyo uso ya se había popularizado hacía varios años (el ruso Yashin, la Araña Negra, los había utilizado en Suecia 58). Jongbloed, que decía que así "sentía más la pelota", fue el último de la historia en atajar sin guantes una final de Mundial.

Lo concreto es que no necesitaba guantes para jugar en aquel equipo. Ni tampoco manos. Ni siquiera pararse en el arco . Durante casi toda aquella Copa, a Holanda le llegaron poco y nada (hasta la final le habían hecho un solo gol, y fue en contra). Pero el día de la final recibió dos: el 1-1 de Breitner de penal y el 2-1 de media vuelta de Müller. Jongbloed fue señalado porque ni se tiró para intentar evitar ese tanto que le daría la Copa a Alemania Federal. "Quien diga que ese tiro era defendible nunca jugó al fútbol", se defendió siempre.

Cuatro años después, Jongbloed llegó a Argentina 78 como suplente. Pero el titular (Piet Schrijvers) se lesionó y entonces otra vez se quedó con el arco. Así, ya usando guantes, estuvo en la final que le ganamos 3-1 a una Holanda que ya no tenía a Cruyff ("no viajó porque su mujer no lo dejó", contaría Jongbloed sobre la ausencia de su amigo). En aquel torneo, ese arquero que quizás no tenía manos, sí tuvo mucho coraje: en medio del terror que vivía nuestro país, acompañó en una de sus rondas a las Madres de Plaza de Mayo. Contó que su padre, un sastre comunista, le había dado esa "sensibilidad con todo lo que es pueblo" y durante aquel Mundial escribió una columna para el semanario de izquierda Vrij Nederland.

En 1984, mientras todavía seguía jugando con 42 años (estaba en el Go Ahead Eagles, un modesto club holandés), su hijo Erik-Jan, de 21, era arquero del DWS Amsterdam, donde su padre había debutado. En un partido por la Cuarta División, en medio de una tormenta eléctrica, a Erik-Jan lo mató un rayo mientras hacía un saque de arco. Un año después, Jongbloed también casi muere bajo los tres palos: sufrió un infarto en pleno partido. Zafó. Aunque esto precipitó su retiro. Dejó el fútbol a los 44 años, 9 meses y 14 días. Falleció en agosto de 2023, a los 82 años. Nadie jugó más que él en el fútbol holandés (717 partidos). Nadie fue más cuestionado.

**Olé es una publicación de** Arte Gráfico Editorial Argentino S.A.
**Director** Mariano Dayan
AÑO 27- **Nº 10.141**

**Dirección, redacción y administración** Piedras 1743 (C1140ABK) CABA. Tel. 5275-6164 (atención al cliente), 4309-7900 – E-mail ole@ole.com.ar
**Impresión y distribución en talleres propios** Zepita 3220 (C1285 ABH), CABA. Tel. 4309-7800. Publicidad Tacuarí 1846 (C1139AAN) CABA. – Tel. 4348-7777
**Correo Argentino** Franqueo a pagar Cta. Nº91
**Registro de la propiedad intelectual** 4.306.465*

pressreader PRINTED AND DISTRIBUTED BY PRESSREADER PressReader.com +1 604 278 4604 COPYRIGHT AND PROTECTED BY APPLICABLE LAW